



# **RAPORT O STANIE POWIATU BRZESKIEGO ZA 2018 ROK**



## Spis treści

<b>I. Charakterystyka Powiatu Brzeskiego .....</b>	<b>3</b>
1. Położenie i cechy charakterystyczne.....	3
2. Organa władzy .....	4
1) Rada Powiatu Brzeskiego .....	4
2) Zarząd Powiatu Brzeskiego.....	12
<b>II. Charakterystyka Starostwa Powiatowego w Brzegu .....</b>	<b>19</b>
3. Organizacja Starostwa Powiatowego w Brzegu .....	19
1) Wydział Organizacyjno-Prawny .....	19
2) Inspektor Ochrony Danych .....	21
3) Zespół ds. Zarządzania Kryzysowego, Spraw Wojskowych i Obronnych .....	21
4) Audytor Wewnętrzny .....	22
5) Zespół Kontroli .....	23
6) Biuro Rady Powiatu .....	24
7) Powiatowy Rzecznik Konsumentów.....	24
8) Wydział Oświaty i Sportu .....	26
8.1) I Liceum Ogólnokształcące im. Bolesława Chrobrego w Brzegu .....	28
8.2) II Liceum Ogólnokształcące im. Zbigniewa Herberta w Brzegu.....	30
8.3) Liceum Ogólnokształcące im. Bohaterów Powstań Śląskich w Grodkowie .....	33
8.4) Zespół Szkół Ekonomicznych w Brzegu .....	34
8.5) Zespół Szkół Budowlanych im. Królowej Jadwigi w Brzegu .....	35
8.6) Zespół Szkół Zawodowych nr 1 im. Marii Skłodowskiej- Curie w Brzegu.....	37
8.7) Zespół Szkół Centrum Kształcenia Praktycznego w Grodkowie .....	39
8.8) Specjalny Ośrodek Szkolno-Wychowawczy im. Bolesława Prusa w Grodkowie....	41
8.9) Zespół Szkół Specjalnych w Brzegu.....	42
8.10) Poradnia Psychologiczno-Pedagogiczna w Brzegu .....	43
8.11) Poradnia Psychologiczno-Pedagogiczna w Grodkowie.....	45
9) Wydział Ochrony Środowiska .....	46
10) Wydział Komunikacji i Drogownictwa .....	51
11) Wydział Geodezji i Gospodarki Nieruchomościami .....	52
12) Wydział Budownictwa.....	60
13) Wydział Finansowo-Budżetowy .....	62
14) Stanowisko ds. Zdrowia.....	72
15) Powiatowy Zespół ds. Orzekania o Niepełnosprawności .....	73
16) Wydział Rozwoju i Promocji.....	74

17) Wydział Inwestycji i Remontów .....	77
18) Rzecznik Prasowy .....	78
19) Powiatowy Konserwator Zabytków .....	78
<b>III. Jednostki Powiatu Brzeskiego .....</b>	<b>81</b>
1) Brzeskie Centrum Medyczne .....	82
2) Muzeum Piastów Śląskich w Brzegu .....	91
3) Powiatowy Urząd Pracy w Brzegu .....	94
4) Powiatowe Centrum Pomocy Rodzinie .....	104
5) Centrum Administracyjne Placówek Opiekuńczo Wychowawczych w Brzegu ....	106
6) Dom Dziecka w Skorogoszczy .....	108
7) Dom Dziecka w Strzegowie .....	109
8) Dom Pomocy Społecznej w Grodkowie .....	110
9) Dom Pomocy Społecznej w Jędrzejowie .....	111
10) Zarząd Dróg Powiatowych w Brzegu .....	112

# I. Charakterystyka Powiatu Brzeskiego

## 1. Położenie i cechy charakterystyczne

Powiat brzeski to obszar leżący w zachodniej części województwa opolskiego, obejmujący: Gminę Miasto Brzeg, Gminę Skarbimierz, Miasto i Gminę Grodków, Miasto i Gminę Lewin Brzeski, Gminę Lubsza i Gminę Olszanka. W strukturze osadniczej przeważają wsie - 92 sołectwa. Są trzy miasta: Brzeg, Grodków i Lewin Brzeski. W województwie opolskim powiat brzeski stanowi ok. 9% pod względem powierzchni i zaludnienia (powierzchnia 9,32 %, ludność 9,15%), co plasuje go piątym miejscu- pod względem zaludnienia, a na czwartym pod względem powierzchni.

Szczególne znaczenie ma przebiegająca przez teren powiatu autostrada A4, będąca częścią szlaku komunikacyjnego Berlin - Kijów. Na terenie powiatu znajduje się zjazd z autostrady w miejscowości Przylesie (tzw. Węzeł Brzeg). Przez teren powiatu brzeskiego przebiegają pod nadzorem Generalnej Dyrekcji Dróg Krajowych i Autostrad dwie drogi krajowe: droga krajowa nr 94 relacji Chojnów – Kraków (Balice) oraz droga krajowa nr 39 relacji Łagiewniki – Kępno. Sieć dróg wojewódzkich liczy 128 km (9 dróg). Łączna długość dróg powiatowych wynosi 318 km. Sieć ciągów komunikacyjnych na terenie powiatu brzeskiego z uwagi na wzrastające ciągle natężenie ruchu drogowego jest nieprzystosowana do przenoszenia coraz większych obciążeń komunikacyjnych. Nie ma kompleksowych rozwiązań uwzględniających usprawnienie ruchu w miastach. Dotychczasowy układ funkcjonalny dróg nie odpowiada określonym parametrom technicznym oraz nie zapewnia w pełni bezpieczeństwa ruchu drogowego.

Równolegle do autostrady przez powiat brzeski przebiega linia kolejowa Opole-Wrocław. Trasa ta jest jedną z najważniejszych arterii komunikacyjnych w Polsce. Ponadto przez powiat brzeski przebiegają inne linie kolejowe:

- Opole - Wrocław (przez północną część powiatu - miejscowości Tarnowiec, Mąkoszyce w gminie Lubsza),
- Brzeg – Grodków – Nysa.

Ważnym szlakiem transportowym jest również rzeka Odra, chociaż infrastruktura hydrotechniczna nie pozwala na pełne wykorzystanie rzeki i nadanie jej III klasy żeglowności.

Powiat brzeski znacząco wyróżnia się spośród innych powiatów Opolszczyzny liczbą i znaczeniem obiektów dziedzictwa kulturowego. Wynika to z bogatej spuścizny dziejowej Ziemi Brzeskiej, którą kształtowały 4 kultury: polska, czeska, niemiecka i żydowska.

Do najwartościowszych obiektów zabytkowych należą: Zamek Piastów Śląskich- perła renesansu śląskiego- od 2018 r. Pomnik Historii, zespół średniowiecznych polichromii (tzw. Szlak Polichromii Brzeskich) w 18 miejscowościach, (z czego najcenniejsze znajdują się w Małujowicach, Krzyżowicach, Pogorzeli i Strzelnikach), ratusz w Brzegu pochodzący z XVI w., barokowy kościół pw. Św. Krzyża w Brzegu.

Cechą charakterystyczną powiatu są duże obszary leśne, w tym Stobrawski Park Krajobrazowy.

Stopa bezrobocia w powiecie brzeskim w 2018 r. wynosiła 8,9 %, co przekładało się na liczbę 2 479 osób bezrobotnych. Wskaźnik ten o około 3% przekracza średnią wojewódzką i krajową. Wśród bezrobotnych nieznaczną większość stanowiły kobiety (59,7%). Wśród osób bezrobotnych prawa do zasiłku pozbawionych jest znacząca większość ok. 76,9%.

Powiat Brzeski wyróżniają duże tereny przeznaczone pod inwestycje. Tereny Skarbimierza stanowiące podstrefę Wałbrzyskiej Specjalnej Strefy Ekonomicznej „Invest-Park” o powierzchni ok. 400 ha stały się miejscem inwestycji m.in. Aquila Brzeg, Donaldson Polska, FPS Polska, Great Maple Company, Adient Poland, Mondelez Polska Production oraz pierwszego azjatyckiego inwestora w powiecie brzeskim Mitsui High-tec z Japonii.

Teren wokół zjazdu z autostrady A-4 (Węzeł Brzeg) jest ogromną szansą inwestycyjną Gminy Olszanka i Grodków. Duży potencjał stanowią również tereny inwestycyjne w miejscu byłej bazy wojskowej w Brzegu. Zagospodarowanie tych terenów powinno przyczynić się do znacznego zwiększenia zatrudnienia w powiecie brzeskim.

## **2. Organa władzy**

### **1) Rada Powiatu Brzeskiego**

Rok 2018 był przełomowym dla V (2014-2018) i VI kadencji Rady Powiatu Brzeskiego (2018 – 2023).

V (2014-2018) - w roku 2018 odbyło się 7 posiedzeń sesji Rady Powiatu Brzeskiego w tym 1 posiedzenie zwołane poza planem pracy Rady .

VI (2018-2023) – w roku 2018 odbyły się 2 posiedzenia (w tym 1 sesja w dwóch częściach).

W roku 2018 w ramach V kadencji Rady Powiatu Brzeskiego struktura przedstawia się następująco :

**Starosta : Maciej STEFAŃSKI**

**Wicestarosta : Jan GOLONKA**

**Przewodniczący Rady Powiatu Brzeskiego**

Stanisław KOWALCZYK

**Wiceprzewodnicząca Rady Powiatu Brzeskiego**

Natalia DEMSKA

**Wiceprzewodniczący Rady Powiatu Brzeskiego**

Klemens JAKUBOWSKI

**Skład Rady Powiatu Brzeskiego V kadencji (2014- 2018):**

1. BORT Jan
2. DZIASEK Adam
3. GROCHOWSKI Mariusz
4. HARGOT Jacek
5. JOŃCZYK Ryszard

6. KOMARNICKI Tomasz
7. KOSTRZEWA Arletta
8. KOWALKOWSKA Bożena
9. MAZURKIEWICZ Jacek
10. NIESŁUCHOWSKI Jacek
11. PUSZCZEWICZ Krzysztof
12. RÓŻA Tomasz
13. SOCHA Dariusz
14. WITONÍ Alojzy
15. ZDEBIK Cecylia
16. ZEMAN Tomasz

W ramach Rady Powiatu V kadencji funkcjonowały następujące komisje :

**1. Komisja Rewizyjna:**

Cecylia ZDEBIK - przewodnicząca

**2. Komisja Zdrowia :**

Mariusz GROCHOWSKI - przewodniczący

**3. Komisja Oświaty, Kultury i Sportu:**

Jacek MAZURKIEWICZ - przewodniczący

**4. Komisja Rozwoju i Gospodarki:**

Adam DZIASEK - przewodniczący

**5. Komisja Budżetowa:**

Jan BORT – przewodniczący

Dnia 22 listopada 2018 r. odbyła się I sesja Rady Powiatu Brzeskiego VI kadencji , gdzie struktura przedstawia się następująco:

**Starosta : Jacek MONKIEWICZ**

**Wicestarosta : Ewa SMOLIŃSKA**

**Skład Rady Powiatu Brzeskiego VI kadencji (2018- 2023):**

**Przewodniczący Rady Powiatu Brzeskiego**

Janusz JAKUBÓW

**Wiceprzewodniczący Rady Powiatu Brzeskiego**

Józef KACZAN

**Wiceprzewodnicząca Rady Powiatu Brzeskiego**

Zuzanna GAJEWSKA

**Skład Rady Powiatu Brzeskiego VI kadencji (2018-2023):**

1. Adam DZIASEK
2. Mariusz GROCHOWSKI

3. Julia GOJ-BIRECKA
4. Mieczysław GRZYBEK
5. Klemens JAKUBOWSKI
6. Stanisław JURASZ
7. Monika JUREK
8. Tomasz KOMARNICKI
9. Arletta KOSTRZEWA
10. Arkadiusz MAJEWSKI
11. Tomasz RÓŻA
12. Maciej STEFAŃSKI
13. Janusz SUZANOWICZ
14. Tomasz TRZASKA
15. Jerzy WÓJCIK
16. Cecylia ZDEBIK

W ramach Rady Powiatu V kadencji funkcjonują następujące komisje:

**1. Komisja Rewizyjna**

ZDEBIK Cecylia – Przewodnicząca Komisji

**2. Komisja Budżetowa**

GRZYBEK Mieczysław – Przewodniczący Komisji

**3. Komisja Rozwoju i Gospodarki**

WÓJCIK Jerzy – Przewodniczący Komisji

**4. Komisja Skarg , Wniosków i Petycji**

TRZASKA Tomasz – Przewodniczący Komisji

**5. Komisja Oświaty , Kultury i Sportu**

DZIASEK Adam- Przewodniczący Komisji

**6. Komisja Zdrowia**

SUZANOWICZ Janusz – Przewodniczący Komisji

Wykonanie uchwał Rady Powiatu Brzeskiego za 2018 rok obrazuje poniższa tabela:

Lp.	Tytuł	Stan wykonania
1.	Uchwała nr XXXVII/ 290/18 w sprawie przystąpienia Powiatu Brzeskiego – Powiatowego Urzędu Pracy w Brzegu do realizacji projektu pn. „Aktywizacja osób młodych pozostających bez pracy w Powiecie Brzeskim (IV)” w ramach Programu Operacyjnego Wiedza Edukacja Rozwój 2014-2020 współfinansowanego z Europejskiego Funduszu Społecznego.	zrealizowano
2.	Uchwała nr XXXVII/ 291/18 w sprawie przystąpienia Powiatu Brzeskiego – Powiatowego Urzędu Pracy w Brzegu do realizacji projektu pn. „Aktywizacja zawodowa osób bezrobotnych w tym zwłaszcza znajdujących się w szczególnie trudnej sytuacji na rynku pracy w powiecie brzeskim (IV)” w ramach Regionalnego Programu Operacyjnego Województwa Opolskiego 2014-2020 współfinansowanego z Europejskiego Funduszu Społecznego.	zrealizowano
3.	Uchwała nr XXXVII/ 292/18 w sprawie zmniejszenia opłat za wydanie dowodu rejestracyjnego.	zrealizowano
4.	Uchwała nr XXXVII/ 293/18 w sprawie przystąpienia Powiatu Brzeskiego – Powiatowego Urzędu Pracy w Brzegu do realizacji projektu pn. „Rozwiń swoje skrzydła” w ramach Programu Erasmus + współfinansowanego ze środków Unii Europejskiej.	zrealizowano
5.	Uchwała nr XXXVII/ 296/18 zmieniająca uchwałę w sprawie uchwały budżetowej Powiatu Brzeskiego na rok 2018.	zrealizowano
6.	Uchwała nr XXXVII/ 297/18 w sprawie zgody na przekazanie w trwały zarząd nieruchomości stanowiącej własność Powiatu Brzeskiego.	zrealizowano
7.	Uchwała nr XXXVII/ 298/18 w sprawie wyboru podmiotu uprawnionego do badania sprawozdania finansowego Brzeskiego Centrum Medycznego Samodzielnego Publicznego Zakładu Opieki Zdrowotnej w Brzegu za 2017 rok.	zrealizowano
8.	Uchwała nr XXXVIII/ 300/18 w sprawie przystąpienia przez Powiat Brzeski do realizacji projektu pn. „Opolskie Szkolnictwo Zawodowe dla rynku pracy” w ramach RPO WO 2014-2020 współfinansowanego z Europejskiego Funduszu Społecznego.	zrealizowano
9.	Uchwała nr XXXVIII/ 301/18 w sprawie zasad postępowania dotyczących udzielenia dotacji w zakresie ratownictwa wodnego.	zrealizowano
10.	Uchwała nr XXXVIII/ 302/18 w sprawie udzielenia dotacji celowej dla OSP.	zrealizowano
11.	Uchwała nr XXXVIII/303/18 zmieniająca uchwałę w sprawie emisji obligacji oraz zasad ich zbywania, nabywania i wykup.	zrealizowano
12.	Uchwała nr XXXVIII/304/18 w sprawie uchwalenia wieloletniej prognozy finansowej .	zrealizowano
13.	Uchwała nr XXXVIII/ 305/18 zmieniająca uchwałę w sprawie	zrealizowano



	uchwały budżetowej Powiatu Brzeskiego na rok 2018.	
14.	Uchwała nr XXXIX/306/18 w sprawie określenia zadań , na które przeznaczają się środki przekazane przez Prezesa Państwowego Funduszu Rehabilitacji Osób Niepełnosprawnych z uwzględnieniem planu finansowego Funduszu	zrealizowano
15.	Uchwała nr XXXIX/307/18 w sprawie uchwalenia Powiatowego programu na rzecz rozwoju pieczy zastępczej na lata 2018 – 2020	zrealizowano
16.	Uchwała nr XXXIX/308/18 w sprawie podniesienia stawki wynagrodzenia prowadzącemu rodzinę zastępczą zawodową	zrealizowano
17.	Uchwała nr XXXIX/309/18 w sprawie wspólnego zamówienia publicznego na dostawę energii elektrycznej	zrealizowano
18.	Uchwała nr XXXIX/311/18 w sprawie uchwalenia wieloletniej prognozy finansowej	zrealizowano
19.	Uchwała nr XXXIX/312/18 w sprawie zmieniająca uchwałę w sprawie uchwały budżetowej Powiatu Brzeskiego na rok 2018	zrealizowano
20.	Uchwała nr XXXIX/313/18 w sprawie rozpatrzenia skargi w części dotyczącej działań Starosty Brzeskiego	zrealizowano
21.	Uchwała nr XXXIX/314/18 w sprawie rozpatrzenia wniosku w sprawie zmiany bądź uchylecia uchwały Rady Powiatu Brzeskiego nr XXXIII/247/17 z dnia 28 września 2017 r. w sprawie opłat i kosztów związanych z usuwaniem pojazdów na 2018 r.	zrealizowano
22.	Uchwała nr XXXIX/315/18 w sprawie rozpatrzenia wniosku w sprawie remontu drogi powiatowej nr 1171 O prowadzącej do przysiółka Lednica.	zrealizowano
23.	Uchwała nr XL/316/18 w sprawie rozpatrzenia sprawozdania finansowego wraz ze sprawozdaniem z wykonania budżetu	zrealizowano
24.	Uchwała nr XL/317/18 w sprawie udzielenia absolutorium dla Zarządu Powiatu Brzeskiego za 2017 r.	zrealizowano
25.	Uchwała nr XL/318/18 w sprawie rozkładu godzin pracy aptek ogólnodostępnych w 2018 r.	zrealizowano
26.	Uchwała nr XL/319/18 w sprawie opinii o łączeniu powiatów w podziale województwa na okręgi wyborcze.	zrealizowano
27.	Uchwała nr XL/322/18 w sprawie opinii dotyczącej potencjalnego Parku Narodowego „Puszcza Śląska”.	zrealizowano
28.	Uchwała nr XL/323/18 zmieniająca uchwałę w sprawie wyrażenia woli współdziałania Powiatu Brzeskiego z Gminą Grodków przy wykonaniu zadania inwestycyjnego realizowanego w ramach regionalnego Programu Operacyjnego Województwa opolskiego na lata 2014-2020, Osi priorytetowej VI Zrównoważony transport na rzecz mobilności mieszkańców, działanie 6.1 Infrastruktura drogowa.	zrealizowano
29.	Uchwała nr XLI/ 324/18 w sprawie sprawozdania i wyniku finansowego Brzeskiego Centrum Medycznego za 2017 r. ,	zrealizowano
30.	Uchwała nr XLI /325/18 w sprawie informacji dotyczących bezpieczeństwa powiatu	zrealizowano
31.	Uchwała nr XLI/ 326/18 w sprawie zmieniająca uchwałę w sprawie uchwalenia wieloletniej prognozy finansowej.	zrealizowano

32.	Uchwała nr XLI/ 327/18 zmieniająca uchwałę w sprawie uchwały budżetowej Powiatu Brzeskiego na rok 2018 .	zrealizowano
33.	Uchwała nr XLI/ 328 /18 w sprawie zmiany nazwy Zespołu Szkół Rolniczych – Centrum Kształcenia Praktycznego oraz nadanie imienia szkołom wchodzącym w skład tego zespołu.	zrealizowano
34.	Uchwała nr XLI/ 329/18 w sprawie zasad ustalania obowiązkowego tygodniowego wymiaru godzin dydaktycznych dla nauczycieli wymienionych w art. 42 ust. 7 ustawy – Karta Nauczyciela i zasad rozliczania tygodniowego obowiązkowego wymiaru godzin zajęć dla nauczycieli, dla których ustalony plan zajęć jest różny w poszczególnych okresach roku szkolnego .	zrealizowano
35.	Uchwała nr XLI/ 330/18 w sprawie regulaminu wynagradzania nauczycieli określającego wysokość oraz szczegółowe warunki przyznawania nauczycielom dodatków: motywacyjnego, funkcyjnego i za warunki pracy oraz niektórych innych składników wynagradzania.	zrealizowano
36.	Uchwała nr XLI/ 331/18 w sprawie przyjęcia do realizacji projektu pod tytułem „SZANSA NA PRZYSZŁOŚĆ”, ze środków Europejskiego Funduszu Społecznego w ramach Regionalnego Programu Operacyjnego Województwa Opolskiego 2014-2020, w ramach Osi priorytetowej VIII-Integracja społeczna dla Działania 8.1 Dostęp do wysokiej jakości usług zdrowotnych i społecznych w zakresie wsparcia rodziny i pieczy zastępczej ( druk nr 9),	zrealizowano
37.	Uchwała nr XLI/ 332/18 w sprawie wspólnej obsługi w zakresie inspektora ochrony danych.	zrealizowano
38.	Uchwała nr XLI/ 333/18 w sprawie zatwierdzenia skonsolidowanego bilansu Powiatu za 2017 rok .	zrealizowano
39.	Uchwała nr XLI/334/18 w sprawie zbycia nieruchomości stanowiącej własność Powiatu Brzeskiego za cenę obniżoną oraz w sprawie uchylenia uchwały w sprawie zbycia nieruchomości stanowiącej własność Powiatu Brzeskiego.	zrealizowano
40.	Uchwała nr XLII/335/18 w sprawie uchylenia uchwały w sprawie emisji obligacji oraz zasad ich zbywania, nabywania i wykupu.	zrealizowano
41.	Uchwała nr XLII/336/18 w sprawie zaciągnięcia kredytu długoterminowego.	zrealizowano
42.	Uchwała nr XLII/337/18 w sprawie uchwalenia wieloletniej prognozy finansowej – dokument w formie elektronicznej .	zrealizowano
43.	Uchwała nr XLII/338/18 w sprawie zmieniająca uchwałę w sprawie uchwały budżetowej Powiatu Brzeskiego na rok 2018.	zrealizowano
44.	Uchwała nr XLII/339/18 w sprawie zmiany uchwały Rady Powiatu Brzeskiego nr XLI/328/18 z dnia 28 czerwca 2018 r.	zrealizowano
45.	Uchwała nr XLII/340/18 w sprawie zmiany uchwały nr XLI/329/18 Rady Powiatu Brzeskiego z dnia 28 czerwca 2018 r.	zrealizowano
46.	Uchwała nr XLIII/ 341/18 w sprawie zmiany statutu powiatu.	zrealizowano

47.	Uchwała nr XLIII /342/18 zmieniająca uchwałę Nr XXXIX/306/18 z dnia 26 kwietnia 2018 r. w sprawie określenia zadań, na które przeznaczają się środki przekazane przez Prezesa Państwowego Funduszu Rehabilitacji Osób Niepełnosprawnych z uwzględnieniem planu finansowego Funduszu.	zrealizowano
48.	Uchwała nr XLIII/ 343 /18 w sprawie pozbawienia części drogi nr 1167 O (dz. nr 250/3 obręb ewidencyjny Michałowice) w miejscowości Michałowice kategorii drogi powiatowej.	zrealizowano
49.	Uchwała nr XLIII/ 344/18 w sprawie wyrażenia zgody na dokonanie darowizny nieruchomości stanowiącej własność Powiatu Brzeskiego na rzecz Skarbu Państwa – Sądu Rejonowego w Brzegu.	zrealizowano
50.	Uchwała nr XLIII/ 345/18 w sprawie zbycia nieruchomości stanowiącej własność Powiatu Brzeskiego za cenę obniżoną.	zrealizowano
51.	Uchwała nr XLIII/346/18 zmieniająca uchwałę w sprawie uchwalenia wieloletniej prognozy finansowej.	zrealizowano
52.	Uchwał nr XLIII/ 347/18 zmieniająca uchwałę w sprawie uchwały budżetowej Powiatu Brzeskiego na rok 2018.	zrealizowano
53.	Uchwała nr XLIII/ 348/18 w sprawie zawarcia współpracy partnerskiej pomiędzy Powiatem Brzeskim a Powiatem Nyskim.	zrealizowano
54.	Uchwała nr XLIV/350/18 w sprawie przyjęcia programu naprawczego Brzeskiego Centrum Medycznego w Brzegu.	zrealizowano
55.	Uchwała nr XLIV/353/18 w sprawie zmieniająca uchwałę Nr XXXIX/306/18 z dnia 26 kwietnia 2018 r. w sprawie określenia zadań, na które przeznaczają się środki przekazane przez Prezesa Państwowego Funduszu Rehabilitacji Osób Niepełnosprawnych z uwzględnieniem planu finansowego Funduszu	zrealizowano
56.	Uchwała nr XLIV/354/18 w sprawie programu współpracy z organizacjami pozarządowymi na 2019 r.	zrealizowano
57.	Uchwała nr XLIV/355/18 w sprawie rozkładu godzin pracy aptek ogólnodostępnych w 2018r.	zrealizowano
58.	Uchwała nr XLIV/356/18 w sprawie uchwalenia wieloletniej prognozy finansowej.	zrealizowano
59.	Uchwała nr XLIV/357/18 w sprawie zmieniająca uchwałę w sprawie uchwały budżetowej Powiatu Brzeskiego na rok 2018	zrealizowano
60.	Uchwała nr I/1/18 w sprawie przewodniczącego rady.	zrealizowano
61.	Uchwała nr I/2/18 w sprawie wiceprzewodniczącego rady.	zrealizowano
62.	Uchwała nr I/3/18 w sprawie wiceprzewodniczącego rady.	zrealizowano
62.	Uchwała nr I/4/18 w sprawie starosty.	zrealizowano
63.	Uchwała nr I/5/18 w sprawie wicestarosty.	zrealizowano
64.	Uchwała nr I/6/18 w sprawie członka zarządu.	zrealizowano
65.	Uchwała nr I/7/18 w sprawie członka zarządu.	zrealizowano
66.	Uchwała nr I/8/18 w sprawie członka zarządu.	zrealizowano
67.	Uchwała nr I/9/18 zmieniająca uchwałę w sprawie uchwały budżetowej Powiatu Brzeskiego na rok 2018.	zrealizowano
68.	Uchwała nr I/10/18 zmieniająca uchwałę w sprawie zaciągnięcia kredytu długoterminowego.	zrealizowano

69.	Uchwała nr I/11/18 w sprawie odwołania skarbnika powiatu.	zrealizowano
70.	Uchwała nr I/12/18 w sprawie Komisji Budżetowej.	zrealizowano
71.	Uchwała nr I/13/18 w sprawie przewodniczącego Komisji Budżetowej.	zrealizowano
72.	Uchwała nr I/14/18 w sprawie Komisji Rozwoju i Gospodarki.	zrealizowano
73.	Uchwała nr I/15/18 w sprawie przewodniczącego Komisji Rozwoju i Gospodarki.	zrealizowano
74.	Uchwała nr I/16/18 w sprawie Komisji Skarg, Wniosków i Petycji.	zrealizowano
75.	Uchwała nr I/17/18 w sprawie przewodniczącego Komisji Skarg, Wniosków i Petycji.	zrealizowano
76.	Uchwała nr I/18/18 w sprawie Komisji Oświaty, Kultury i Sportu.	zrealizowano
77.	Uchwała nr I/19/18 w sprawie przewodniczącego Komisji Oświaty, Kultury i Sportu.	zrealizowano
78.	Uchwała nr I/20/18 w sprawie Komisji Zdrowia.	zrealizowano
79.	Uchwała nr I/21/18 w sprawie przewodniczącego Komisji Zdrowia.	zrealizowano
80.	Uchwała nr I/22/18 w sprawie Komisji Rewizyjnej.	zrealizowano
81.	Uchwała nr I/23/18 w sprawie wynagrodzenia starosty.	zrealizowano
82.	Uchwała nr I/24/18 w sprawie powołania skarbnika powiatu.	zrealizowano
83.	Uchwałę nr II/25/18 w sprawie uchwalenia wieloletniej prognozy finansowej na lata 2019-2032.	zrealizowano
84.	Uchwała nr II/26/18 w sprawie uchwały budżetowej Powiatu Brzeskiego na rok 2019.	zrealizowano
85.	Uchwała nr II/27/18 w sprawie opłat i kosztów związanych z usuwaniem pojazdów na 2019 r.,	zrealizowano
86.	Uchwała nr II/28/18 zmieniająca uchwałę Nr XXXIX/306/18 z dnia 26 kwietnia 2018 r. w sprawie określenia zadań, na które przeznaczają się środki przekazane przez Prezesa Państwowego Funduszu Rehabilitacji Osób Niepełnosprawnych z uwzględnieniem planu finansowego Funduszu,	zrealizowano
87.	Uchwała nr II/29/18 w sprawie ustalenia rozkładu godzin pracy aptek ogólnodostępnych na terenie Powiatu Brzeskiego w 2019 r.,	zrealizowano
88.	Uchwała nr II/30/18 zmieniająca uchwałę w sprawie uchwały budżetowej Powiatu Brzeskiego na rok 2018.	zrealizowano
89.	Uchwała nr II/31/18 w sprawie wykazu wydatków, które nie wygasają z upływem roku budżetowego 2018.	zrealizowano
90.	Uchwała nr II/32/18 w sprawie wskazania Wiceprzewodniczącego Rady do pełnienia czynności związanych z wykonywaniem podróży służbowych przez Przewodniczącego Rady.	zrealizowano
91.	Uchwała nr II/33/18 w sprawie delegowania radnych do składu Komisji Bezpieczeństwa i Porządku,	zrealizowano
92.	Uchwała nr II/34/18 w sprawie zatwierdzenia planu kontroli Komisji Rewizyjnej Rady Powiatu Brzeskiego na rok 2019.	zrealizowano

## 2) Zarząd Powiatu Brzeskiego

W V kadencji Zarząd Powiatu Brzeskiego w 2018 roku kształtował się następująco:

Maciej Stefański – Przewodniczący Zarządu Powiatu Brzeskiego

Jan Golonka - Członek Zarządu Powiatu Brzeskiego

Jacek Hargot - Członek Zarządu Powiatu Brzeskiego

Arletta Kostrzewa - Członek Zarządu Powiatu Brzeskiego

Tomasz Róża - Członek Zarządu Powiatu Brzeskiego

W VI kadencji Zarząd Powiatu Brzeskiego ukonstytuował się w następującym składzie:

Jacek Monkiewicz – Przewodniczący Zarządu Powiatu Brzeskiego

Ewa Smolińska – Członek Zarządu Powiatu Brzeskiego, Zastępca Przewodniczącego Zarządu Powiatu Brzeskiego

Monika Jurek- Członek Zarządu Powiatu Brzeskiego

Tomasz Komarnicki- Członek Zarządu Powiatu Brzeskiego

Arletta Kostrzewa- Etatowy Członek Zarządu Powiatu Brzeskiego

Uchwały Zarządu Powiatu Brzeskiego podjęte w 2018 r. przedstawia poniższa tabela:

DATA	NUMER	TYTUŁ
05.01.2018r.	412/2018	W sp. udzielenia pełnomocnictwa dla Dyrektora Powiatowego Urzędu Pracy w Brzegu
05.01.2018r.	413/2018	W sp. udzielenia pełnomocnictwa dla Zastępcy Dyrektora powiatowego Urzędu Pracy w Brzegu
05.01.2018r.	414/2018	W sp. udzielenia pełnomocnictwa dla Dyrektora Powiatowego Urzędu Pracy w Brzegu
05.01.2018r.	415/2018	W sp. udzielenia pełnomocnictwa dla Zastępcy Dyrektora powiatowego Urzędu Pracy w Brzegu
05.01.2018r.	416/2018	W sp. zmian budżetu powiatu na 2018r.
05.01.2018r.	417/2018	W sp. zaciągnięcia w roku 2018 kredytu krótkoterminowego na sfinansowanie występującego w ciągu roku przejściowego deficytu budżetu Powiatu Brzeskiego oraz wskazania członków Zarządu Powiatu Brzeskiego do dokonania czynności prawnych polegających na zaciągnięciu kredytu.
05.01.2018r.	418/2018	W sp. planu finansowego zadań z zakresu administracji rządowej i innych zadań zleconych ustawami oraz ostatecznych kwot dochodów i wydatków przyjętych w budżecie na 2018 rok.
16.01.2018r.	419/2018	W sp. wydania opinii w sprawie pozbawienia części drogi nr 1571 D (działka nr 10/1 AM-43 obręb Oława)-ul. Zwierzyniecka w Oławie kategorii drogi powiatowej
16.01.2018r.	420/2018	Zmieniająca uchwałę w sprawie nałożenia obowiązku uzupełniania etatu przez nauczyciela
16.01.2018r.	421/2018	Zmieniająca uchwałę w sprawie nałożenia obowiązku uzupełniania etatu przez nauczyciela

16.01.2018r.	422/2018	W sp. planu dofinansowania w 2018r. form doskonalenia zawodowego nauczycieli w szkołach i placówkach oświatowych prowadzonych przez Powiat Brzeski
16.01.2018r.	423/2018	Uchylająca uchwałę w sprawie komisji przetargowej na zadanie pn. „E-szpital – stworzenie cyfrowego systemu informacji dla Brzeskiego Centrum Medycznego w Brzegu”.
16.01.2018r.	424/2018	W sp. komisji przetargowej na zadanie pn. „e-szpital – stworzenie cyfrowego systemu informacji telemedycznej, gromadzenia, przetwarzania, archiwizacji danych dla Brzeskiego Centrum Medycznego w Brzegu”.
16.01.2018r.	425/2018	W sp. podziału środków przyznanych na realizację programu współpracy z organizacjami pozarządowymi na 2018r.
16.01.2018r.	426/2018	W sp. ogłoszenia konkursu na realizację zadania publicznego przez organizacje pozarządowe
16.01.2018r.	427/2018	W sp. komisji przetargowej na zadanie pn. „Modernizacja brzeskiego Centrum Medycznego w Brzegu. Budowa bloku operacyjnego wraz z centralną sterylizatornią w brzeskim Centrum Medycznym – trzecie postępowanie”
16.01.2018r.	428/2018	W sp. przekazania niektórych uprawnień do dokonywania przeniesień planowanych wydatków
16.01.2018r.	429/2018	W sp. zmian budżetu powiatu na 2018r.
23.01.2018r.	430/2018	W sp. wynajęcia nieruchomości stanowiącej własność Powiatu Brzeskiego
30.01.2018r.	431/2018	Zmieniająca uchwałę w sprawie nałożenia obowiązku uzupełniania etatu przez nauczyciela
06.02.2018r.	432/2018	W sp. zmian w regulaminie organizacyjnym Domu Pomocy Społecznej w Grodkowie
06.02.2018r.	433/2018	W sp. komisji przetargowej na zadanie pn. „Dostawa sprzętu i wyposażenia do pracowni szkolnych w ramach projektu >>Powiat Brzeski wspiera kształcenie zawodowe<<” realizowanego w ramach poddziałania 9.2.1. Wsparcie kształcenie zawodowe regionalnego Programu Operacyjnego Województwa Opolskiego 2014-2020.
06.02.2018r.	434/2018	W sp. ogłoszenia konkursu na realizację zadania publicznego przez organizacje pozarządowe
06.02.2018r.	435/2018	W sp. zmian budżetu powiatu na 2018r.
13.02.2018r.	436/2018	W sp. zmian budżetu powiatu na 2018r.
13.02.2018r.	437/2018	W sp. określenia formy przekazywania sprawozdań przez kierowników jednostek organizacyjnych powiatu brzeskiego
20.02.2018r.	438/2018	W sp. zbycia nieruchomości stanowiącej własność Powiatu Brzeskiego położonej w Brzegu
20.02.2018r.	439/2018	Zmieniająca uchwałę w sprawie wynajęcia nieruchomości stanowiącej własność Powiatu Brzeskiego
20.02.2018r.	440/2018	W sp. zmian w budżecie Powiatu na 2018r.
06.03.2018r.	441/2018	Zmieniająca regulamin organizacyjny starostwa
06.03.2018r.	442/2018	W sprawie zmian budżetu powiatu na 2018r.
20.03.2018r.	443/2018	Dot. wydania opinii w sprawie pozbawienia części drogi nr 104334 O (działka nr 253/1 obręb Półtwiosek) – ul. Cicha w Grodkowie

		kategorií drogi gminnej
20.03.2018r.	444/2018	Dot. wydania opinii w sprawie pozbawienia części drogi nr 104378 O (działka nr 187/1 obręb Grodków-Miasto) – ul. Słowackiego w Grodkowie kategorii drogi gminnej
20.03.2018r.	445/2018	W sp. zmian budżetu Powiatu na 2018 r.
27.03.2018r.	446/2018	W sp. wyrażenia zgody na wprowadzenie kształcenia w zawodach
27.03.2018r.	447/2018	W sp. wyrażenia zgody na wprowadzenie kształcenia w zawodach
27.03.2018r.	448/2018	W sp. wyrażenia zgody na wprowadzenie kształcenia w zawodach
27.03.2018r.	449/2018	W sp. ogłoszenia konkursu na realizację zadania publicznego przez organizacje pozarządowe
27.03.2018r.	450/2018	W sp. komisji przetargowej na zadanie pn. „Termomodernizacja budynków użyteczności publicznej Powiatu Brzeskiego z wykorzystaniem odnawialnych źródeł energii” – Zespół Szkół Specjalnych w Brzegu
27.03.2018r.	451/2018	W sp. wskazania kandydata do składu Rady Muzeum przy Muzeum Piastów Śląskich w Brzegu
27.03.2018r.	452/2018	W sp. sprawozdania z wykonania budżetu Powiatu Brzeskiego, sprawozdania z wykonania planu finansowego Brzeskiego Centrum Medycznego w Brzegu oraz informacji o stanie mienia Powiatu Brzeskiego, za 2017 rok
10.04.2018r.	453/2018	W sp. komisji przetargowej na zadanie pn. „Dostawa sprzętu i wyposażenia do pracowni organizowania i prowadzenia sprzedaży dla zawodu sprzedawca w Zespole Szkół Budowlanych w Brzegu w ramach projektu „Powiat Brzeski wspiera kształcenie zawodowe” realizowanego w ramach poddziałania 9.2.1. Wsparcie kształcenia zawodowego Regionalnego Programu Operacyjnego Województwa Opolskiego 2014-2020
10.04.2018r.	454/2018	Zmieniająca uchwałę w sprawie komisji przetargowej na zadanie pn. „Termomodernizacja budynków użyteczności publicznej Powiatu Brzeskiego z wykorzystaniem odnawialnych źródeł energii” – Zespół Szkół Specjalnych w Brzegu
10.04.2018r.	455/2018	W sprawie zmian budżetu powiatu na 2018 r.
17.04.2018r.	456/2018	Zmieniająca uchwałę w sprawie komisji przetargowej na zadanie pn. „Termomodernizacja budynków użyteczności publicznej Powiatu Brzeskiego z wykorzystaniem odnawialnych źródeł energii” – Zespół Szkół Specjalnych w Brzegu
17.04.2018r.	457/2018	W sprawie komisji przetargowej na zadanie pn. „BDOT500 i GESUT dla gminy Grodków – obszar wiejski”
17.04.2018r.	458/2018	W sprawie zmian budżetu Powiatu na 2018 r.
19.04.2018r.	459/2018	W sprawie komisji przetargowej na zadanie pn. „Dostawa sprzętu i wyposażenia do pracowni organizowania i prowadzenia sprzedaży dla zawodu sprzedawca w Zespole Szkół Budowlanych w Brzegu w ramach projektu »Powiat Brzeski wspiera kształcenie zawodowe«” – II postępowanie
08.05.2018r.	460/2018	W sprawie zmian budżetu Powiatu na 2018 r.
15.05.2018r.	461/2018	W sprawie komisji przetargowej na zadanie pn. „Zakup zestawów komputerowych do zakładania i aktualizowania operatu ewidencji

		gruntów”
15.05.2018r.	462/2018	W sprawie przyznania dotacji na realizację zadania publicznego z zakresu ratownictwa wodnego w 2018 r.
15.05.2018r.	463/2018	W sprawie zmian budżetu Powiatu na 2018 r.
29.05.2018r.	464/2018	W sprawie zmian budżetu Powiatu na 2018 r.
12.06.2018r.	465/2018	W sprawie komisji przetargowej na zadanie pn. „Przebudowa sali dydaktycznej pracowni analizy żywności wraz z instalacjami w ZSZ nr 1 w Brzegu” w ramach projektu pn. „Powiat Brzeski wspiera kształcenie zawodowe” realizowanego w ramach poddziałania 9.2.1. Wsparcie kształcenia zawodowego Regionalnego Programu Operacyjnego Województwa Opolskiego 2014-2020
12.06.2018r.	466/2018	W sprawie komisji przetargowej na zadanie pn. „Zakup 9 zestawów komputerowych do zakładania i aktualizowania operatu ewidencji gruntów” – II postępowanie
12.06.2018r.	467/2018	W sprawie komisji przetargowej na zadanie pn. „Modernizacja Brzeskiego Centrum Medycznego w Brzegu. Budowa bloku operacyjnego wraz z centralną sterylizatornią w Brzeskim Centrum Medycznym – powtórzenie podobnych robót budowlanych”
12.06.2018r.	468/2018	W sprawie zmian budżetu Powiatu na 2018 r.
19.06.2018r.	469/2018	W sprawie komisji przetargowej na zadanie pn. „Wsparcie kształcenia zawodowego w kluczowych dla regionu branżach – dostawa sprzętu i wyposażenia dla Zespołu Szkół Ekonomicznych w Brzegu” realizowane w ramach działania 10.4. Rozwój infrastruktury edukacyjnej i szkoleniowej Regionalnego Programu Operacyjnego Województwa Opolskiego 2014-2020
19.06.2018r.	470/2018	W sprawie przyznania dodatku motywacyjnego dla dyrektorów szkół i placówek oświatowych
19.06.2018r.	471/2018	W sprawie: odwołania ze stanowiska Dyrektora Centrum Administracyjnego Placówek Opiekuńczo Wychowawczych w Brzegu
19.06.2018r.	472/2018	W sprawie: powierzenia stanowiska Dyrektora Centrum Administracyjnego Placówek Opiekuńczo Wychowawczych w Brzegu
19.06.2018r.	473/2018	W sprawie komisji przetargowej na zadanie pn. „Zakup zestawów komputerowych na potrzeby Starostwa Powiatowego w Brzegu”
19.06.2018r.	474/2018	W sprawie zmian budżetu Powiatu na 2018 r.
19.06.2018r.	475/2018	W sprawie przyjęcia raportu o sytuacji ekonomiczno-finansowej samodzielnego publicznego zakładu opieki zdrowotnej
28.06.2018r.	476/2018	W sprawie ogłoszenia konkursu na stanowisko Dyrektora Centrum Administracyjnego Placówek Opiekuńczo Wychowawczych w Brzegu
28.06.2018r.	477/2018	W sprawie przyjęcia do realizacji projektu pn. „SZANSA NA PRZYSZŁOŚĆ” w ramach Regionalnego Programu Operacyjnego Województwa



		Opolskiego 2014-2020 w ramach Osi Priorytetowej VIII Integracja społeczna dla działania 8.1 Dostęp do wysokiej jakości usług zdrowotnych i społecznych w zakresie wsparcia rodziny i pieczy zastępczej
28.06.2018r.	478/2018	W sprawie zmian budżetu Powiatu na 2018 r.
10.07.2018r.	479/2018	W sprawie zbycia stanowiącego własność Powiatu Brzeskiego udziału w nieruchomości położonej w Brzegu
10.07.2018r.	480/2018	W sprawie zmian budżetu Powiatu na 2018 r.
20.07.2018r.	481/2018	W sprawie odwołania ze stanowiska Dyrektora Centrum Administracyjnego Placówek Opiekuńczo Wychowawczych w Brzegu
20.07.2018r.	482/2018	W sprawie powierzenia obowiązków Dyrektora Centrum Administracyjnego Placówek Opiekuńczo Wychowawczych w Brzegu
20.07.2018r.	483/2018	W sprawie zmian budżetu Powiatu na 2018 r.
31.07.2018r.	484/2018	W sprawie zmian budżetu Powiatu na 2018 r.
07.08.2018r.	485/2018	W sprawie powołania biegłego w postępowaniu na zadanie pn. „E-szpital – stworzenie cyfrowego systemu informacji telemedycznej, gromadzenia, przetwarzania, archiwizacji danych dla Brzeskiego Centrum Medycznego w Brzegu”
07.08.2018r.	486/2018	W sprawie zmian budżetu Powiatu na 2018 r.
17.08.2018r.	487/2018	Zmieniająca uchwałę w sprawie zaciągnięcia w roku 2018 kredytu krótkoterminowego na sfinansowanie występującego w ciągu roku przejściowego deficytu budżetu Powiatu Brzeskiego oraz wskazania członków Zarządu Powiatu Brzeskiego do dokonania czynności prawnych polegających na zaciągnięciu kredytu.
17.08.2018r.	488/2018	W sprawie komisji przetargowej na zadania pn. „Udzielenie i obsługa kredytu długoterminowego w kwocie 16 000 000,00 Pln”
30.08.2018r.	489/2018	W sprawie nałożenia obowiązku uzupełnienia etatu przez nauczyciela
30.08.2018r.	490/2108	W sprawie nałożenia obowiązku uzupełnienia etatu przez nauczyciela
30.08.2018r.	491/2018	W sprawie zmian w budżecie Powiatu na 2018 r.
30.08.2018r.	492/2018	W sprawie informacji o przebiegu wykonania budżetu Powiatu Brzeskiego wraz z informacją o kształtowaniu się wieloletniej prognozy finansowej oraz informacji o przebiegu wykonania planu finansowego samodzielnego publicznego zakładu opieki zdrowotnej, za I półrocze 2018r.
30.08.2018r.	493/2018	W sprawie komisji przetargowej na zadanie pn. „E-szpital – stworzenie cyfrowego systemu informacji telemedycznej, gromadzenia, przetwarzania, archiwizacji danych dla Brzeskiego Centrum Medycznego w Brzegu – drugie postępowanie”.
11.09.2018r.	494/2018	W sprawie wynajęcia lokalu użytkowego stanowiącego własność Powiatu Brzeskiego
11.09.2018r.	495/2018	Zmieniająca uchwałę w sprawie komisji przetargowej na zadanie pn. „Wsparcie kształcenia zawodowego w kluczowych dla regionu branżach – dostawa sprzętu i wyposażenia dla Zespołu Szkół Ekonomicznych w Brzegu” realizowane w ramach działania 10.4. Rozwój infrastruktury edukacyjnej i szkoleniowej Regionalnego Programu

		Operacyjnego Województwa Opolskiego 2014-2012
11.09.2018r.	496/2018	W sprawie zmian budżetu Powiatu na 2018 r.
18.09.2018r.	497/2018	W sprawie zmian budżetu Powiatu na 2018 r.
18.09.2018r.	498/2018	W sprawie przyznania dodatku funkcyjnego dla dyrektorów szkół i placówek oświatowych
27.09.2018r.	499/2018	W sprawie zbycia nieruchomości stanowiącej własność Powiatu Brzeskiego
09.10.2018r.	500/2018	W sprawie zaopiniowania programu ochrony środowiska dla Gminy Grodków
09.10.2018r.	501/2018	W sprawie darowizny nieruchomości stanowiącej własność Powiatu Brzeskiego na rzecz Skarbu Państwa – Sądu Rejonowego w Brzegu
09.10.2018r.	502/2018	W sprawie rozłożenia na raty ceny zbycia udziału w prawie współwłasności nieruchomości położonej w Brzegu
09.10.2018r.	503/2018	W sprawie komisji przetargowej na zadanie pn. „Przekształcenie mapy zasadniczej do postaci cyfrowej i utworzenie baz danych BDOT 500 i GESUT dla gminy Lewin Brzeski – obszar wiejski”
09.10.2018r.	504/2018	W sprawie komisji przetargowej na zadanie pn. „Dostawa tablic rejestracyjnych na potrzeby Starostwa Powiatowego w Brzegu”
09.10.2018r.	505/2018	W sprawie zmian budżetu Powiatu na 2018 r.
16.10.2018r.	506/2018	Zmieniająca uchwałę z dnia 4 lutego 2013 r. nr 253/2013 w sprawie ustalenia stawki czynszu najmu za lokale użytkowe stanowiące własność Powiatu Brzeskiego.
16.10.2018r.	507/2018	W sprawie zmian budżetu Powiatu na 2018 r.
25.10.2018r.	508/2018	W sprawie zbycia nieruchomości stanowiącej własność Powiatu Brzeskiego położonej w Grodkowie
25.10.2018r.	509/2018	W sprawie zaopiniowania programu ochrony środowiska dla Gminy Olszanka
25.10.2018r.	510/2018	W sprawie komisji przetargowej na zadanie pn. „E-szpital – stworzenie cyfrowego systemu informacji telemedycznej, gromadzenia, przetwarzania, archiwizacji danych dla Brzeskiego Centrum Medycznego w Brzegu” – trzecie postępowanie
31.10.2018r.	511/2018	W sprawie zmian budżetu Powiatu na 2018 r.
06.11.2018r.	512/2018	W sprawie udzielenia pełnomocnictwa dla Dyrektora Powiatowego Urzędu Pracy w Brzegu
06.11.2018r.	513/2018	W sprawie udzielenia pełnomocnictwa dla Zastępcy Dyrektora Powiatowego Urzędu Pracy w Brzegu
06.11.2018r.	514/2018	W sprawie udzielenia pełnomocnictwa dla Dyrektora Powiatowego Urzędu Pracy w Brzegu
06.11.2018r.	515/2018	W sprawie udzielenia pełnomocnictwa dla Zastępcy Dyrektora Powiatowego Urzędu Pracy w Brzegu
06.11.2018r.	516/2018	W sprawie ogłoszenia konkursu na realizację zadania publicznego przez organizacje pozarządowe
06.11.2018r.	517/2018	W sprawie zmian budżetu Powiatu na 2018 r.
15.11.2018r.	518/2018	W sprawie komisji przetargowej na zadanie pn. „Wsparcie kształcenia zawodowego w kluczowych dla regionu branżach – roboty budowlane” realizowanego w ramach działania 10.4. Rozwój infrastruktury edukacyjnej i szkoleniowej Regionalnego Programu Operacyjnego Województwa Opolskiego 2014-2020
15.11.2018r.	519/2018	W sprawie komisji przetargowej na zadanie pn. „Wsparcie

		kształcenia zawodowego w kluczowych dla regionu branżach – dostawa sprzętu i wyposażenia dla Zespołu Szkół Ekonomicznych w Brzegu” – drugie postępowanie, realizowanego w ramach działania 10.4. Rozwój infrastruktury edukacyjnej i szkoleniowej Regionalnego Programu Operacyjnego Województwa Opolskiego 2014-2020
15.11.2018r.	520/2018	W sprawie zmian budżetu Powiatu na 2018 r.
15.11.2018r.	521/2018	W sprawie określenia szczegółowości sporządzania projektów planów finansowych jednostek budżetowych
15.11.2018r.	522/2018	Zmieniająca uchwałę w sprawie przekazania niektórych uprawnień do dokonywania przeniesień planowanych wydatków
04.12.2018r.	1/2018	Zmieniająca regulamin organizacyjny starostwa
04.12.2018r.	2/2018	W sprawie powołania komisji przetargowej do przeprowadzania przetargów i rokowań na sprzedaż, oddawanie w użytkowanie wieczyste, dzierżawę i najem nieruchomości stanowiących własność Powiatu Brzeskiego
04.12.2018r.	3/2018	W sprawie powołania Komisji Egzaminacyjnej do przeprowadzenia postępowania egzaminacyjnego dla nauczycielki ubiegającej się o awans na stopień nauczyciela mianowanego
04.12.2018r.	4/2018	W sprawie przyznania okresowego stypendium sportowego
04.12.2018r.	5/2018	W sprawie zmian budżetu Powiatu na 2018 r.
11.12.2018r.	6/2018	W sprawie zmian budżetu Powiatu na 2018 r.
19.12.2018r.	7/2018	W sprawie wynajęcia lokalu stanowiącego własność Powiatu Brzeskiego
19.12.2018r.	8/2018	W sprawie przyznania dodatku motywacyjnego dla dyrektorów szkół i placówek oświatowych
19.12.2018r.	9/2018	W sprawie komisji przetargowej na zadanie pn. „»Wsparcie kształcenia zawodowego w kluczowych dla regionu branżach« - dostawa sprzętu i wyposażenia dla Zespołu Szkół Ekonomicznych w Brzegu” – trzecie postępowanie
19.12.2018r.	10/2018	W sprawie zmian budżetu Powiatu na 2018 r.

## **II. Charakterystyka Starostwa Powiatowego w Brzegu**

### **1. Organizacja Starostwa Powiatowego w Brzegu**

W skład Starostwa Powiatowego w Brzegu w 2018 r. wchodzi następujące równorzędne komórki organizacyjne (w tym wydziały, referaty, zespoły, biura i stanowiska samodzielne):

- 1) Wydział Organizacyjno-Prawny,
- 2) Inspektor Ochrony Danych,
- 3) Zespół ds. Zarządzania Kryzysowego, Spraw Wojskowych i Obronnych,
- 4) Audytor Wewnętrzny,
- 5) Zespół Kontroli,
- 6) Biuro Rady Powiatu,
- 7) Powiatowy Rzecznik Konsumentów,
- 8) Wydział Oświaty i Sportu,
- 9) Wydział Ochrony Środowiska,
- 10) Wydział Komunikacji,
- 11) Wydział Geodezji i Gospodarki Nieruchomościami,
- 12) Wydział Budownictwa,
- 13) Wydział Finansowo-Budżetowy,
- 14) Stanowisko ds. Zdrowia,
- 15) Powiatowy Zespół ds. Orzekania o Niepełnosprawności,
- 16) Wydział Rozwoju i Promocji,
- 17) Wydział Inwestycji i Remontów,
- 18) Rzecznik Prasowy,
- 19) Powiatowy Konserwator Zabytków.

#### **1) Wydział Organizacyjno-Prawny**

##### **1.1) Działalność**

Wydział Organizacyjno-Prawny zgodnie z regulaminem zajmuje się:

- a) w zakresie spraw obywatelskich:
  - umawianiem terminów i organizacją systemu nieodpłatnej pomocy prawnej, poradnictwa obywatelskiego i edukacji prawnej przez adwokatów, radców prawnych i organizacje pozarządowe,
  - potwierdzaniem profilu zaufanego,
  - prowadzeniem biura rzeczy znalezionych,
  - udziałem w niektórych rodzajach pomocy repatriantom i posiadaczom Karty Polaka,
- b) organizacją urzędu, to jest:
  - obsługą zarządu powiatu (w 2018 r. podczas 51 posiedzeń podjęto 121 uchwał dotyczących m.in. budżetu, szkół powiatowych, gospodarką nieruchomościami, zamówień publicznych, organizacji urzędu itp.),

- przyjmowaniem i nadawaniem przesyłek (np. w 2018 r. przyjęto co najmniej 54 243 przesyłek wpływających),
- prowadzeniem archiwum zakładowego,
- obsługą kadrową i socjalną pracowników starostwa i kierowników jednostek powiatu (w tym oświadczeniami majątkowymi),
- administrowaniem budynkami starostwa (w tym zapewnianiem ochrony i sprzątaniami), zaopatrzeniem biurowym oraz zapewnianiem infrastruktury informatycznej,
- przygotowaniem projektów aktów prawnych dotyczących organizacji pracy urzędu,
- prowadzeniem rejestrów i zbiorów (np. skarg, zarządzeń, upoważnień, pieczęci, aktów prawa miejscowego, większości umów i porozumień itp.),
- kontrolą zarządczą (w tym koordynacją planów pracy i kontroli komórek organizacyjnych starostwa i sprawozdawczości w tym zakresie),
- c) koordynacją współpracy powiatu z organizacjami pozarządowymi i innymi podmiotami prowadzącymi działalność pożytku publicznego, w tym zlecanie zadań w drodze konkursów (patrz niżej) oraz obsługa powiatowej rady działalności pożytku publicznego (w 2018 r. przekazano do zaopiniowania 18 aktów), jak również nadzór nad 208 stowarzyszeniami, 6 stowarzyszeniami zwykłymi i 26 fundacjami,
- d) obsługa wyborów samorządowych do rady powiatu i powiatowej komisji wyborczej (ostatnio: 21.10.2018, następne 2023).

## **1.2) Współpraca z innymi podmiotami; polityki, programy, strategie**

Wydział odpowiada za programy współpracy z organizacjami pozarządowymi. W 2018 r. realizowany był Program współpracy z organizacjami pozarządowymi na 2018 r. przyjęty uchwałą Nr XXXV/276/17 Rady Powiatu z dnia 30 listopada 2017 r. Program jako priorytetowe określał zlecenie realizacji niektórych zadań publicznych w niżej wymienionym zakresie organizacjom pozarządowym, w drodze otwartych konkursów (w 2018 r. ogłoszono ich 4). W uzasadnionych przypadkach zastosowano również art. 19a ustawy o działalności pożytku publicznego i wolontariacie tzw. „małe granty”). Łącznie powierzono 17 umowami zadania powiatu w następujących sferach:

- a) działalności na rzecz osób niepełnosprawnych, profilaktyki nowotworowej, profilaktyki kardiologicznej, ratownictwa — jako formy promocji i ochrony zdrowia — 15 000 zł,
- b) kultury poprzez organizację imprez lub wydarzeń kulturalnych dla mieszkańców powiatu — 25 000 zł,
- c) wspierania i upowszechniania kultury fizycznej poprzez organizację zajęć sportowo-rekreacyjnych dla mieszkańców powiatu — 34 848 zł,
- d) ponadto udzielania nieodpłatnej pomocy prawnej (2 punkty: w Brzegu i Lewinie Brzeskim) — finansowane z budżetu państwa.

Ponadto, wykonując program, zapewniono pomoc szkoleniową i informacyjną na rzecz organizacji oraz ich inicjatywy obejmowano patronatem lub promocją.

## **2) Inspektor Ochrony Danych**

Stanowisko inspektora ochrony danych funkcjonuje w Starostwie Powiatowym w Brzegu od marca 2018r. Uchwałą nr XLI/332/18 Rady Powiatu Brzeskiego z dnia 28 czerwca 2018r. w sprawie wspólnej obsługi w zakresie inspektora ochrony danych pracownik starostwa został wyznaczony do pełnienia tej funkcji także w 9 szkołach, dla których organem prowadzącym jest powiat brzeski.

Do podstawowych zadań inspektora ochrony danych należy m.in.:

- informowanie administratora, podmiotu przetwarzającego oraz pracowników, którzy przetwarzają dane osobowe, o obowiązkach jakie spoczywają na nich na mocy obowiązujących przepisów,
- monitorowanie przestrzegania przepisów o ochronie danych osobowych,
- współpraca z organem nadzorczym i pełnienie punktu kontaktowego dla organu nadzorczego.

Działania Inspektora Ochrony Danych zmierzają m.in. do zapewnienia przetwarzania danych osobowych mieszkańców powiatu zgodnie z prawem. Ważnym aspektem w działalności Inspektora Danych Osobowych jest dbanie o to, aby klienci urzędu byli informowani w jaki sposób ich dane są przetwarzane.

W 2018 roku zarządzeniem starosty wprowadzona została dokumentacja określająca ochronę danych osobowych w urzędzie. Pracownicy zostali upoważnieni do przetwarzania danych osobowych w ramach swoich obowiązków oraz przeszkoleni w jaki sposób informować klientów urzędu o przetwarzaniu ich danych osobowych. Na stronach internetowych i BIP umieszczone zostały informacje dotyczące ochrony danych osobowych.

## **3) Zespół ds. Zarządzania Kryzysowego, Spraw Wojskowych i Obronnych**

Zespół ds. Zarządzania Kryzysowego, Spraw Wojskowych i Obronnych realizuje zadania:

- w zakresie zarządzania kryzysowego,
- w zakresie działań podejmowanych przez Powiatowe Centrum Zarządzania Kryzysowego,
- w zakresie obrony cywilnej,
- w zakresie spraw obronnych,
- w zakresie szkolenia,
- w zakresie logistyki.

Zespół ds. Zarządzania Kryzysowego, Spraw Wojskowych i Obronnych corocznie przeprowadza akcję dla dzieci i młodzieży pn. „Piknik Floryda ”, organizowaną przy współdziałaniu wojska i innych instytucji, w której uczestniczy ponad 3000 dzieci. Akcję tę uświetniają pokazy sprzętu wojskowego, policyjnego i gaśniczego. Pracownicy zespołu podczas akcji omawiają zasady bezpiecznej kąpieli w ramach działań „Bezpieczna Woda”.

Korzystając z okazji spotkania z dużą grupą młodzieży możliwe jest omówienie czyhających zagrożeń w wyniku niebezpiecznych zabaw: z ogniem, prądem, stosowania używek, niebezpieczeństwa ze strony psów, bezpiecznego poruszania się w środkach komunikacji PKS/PKP, pomocy nieletnich podczas prac polowych, zagrożeń wynikających z pożarów, powodzi itp.

Podobnie jak w latach ubiegłych w 2018 roku kładziono nacisk na szkolenia obronne i ćwiczenia Powiatowego Zespołu Zarządzania Kryzysowego. W dniach 20-21.09.2018r. uczestniczono w ćwiczeniu pod kryptonimem „Piast -2018”. Przeprowadzono także połączone ćwiczenia z PSP, KP Policji pk.”ROD-2018”, „ Enigma – 2018”, „Ucieczka -2018” które odbyło się na terenie powiatu oraz w ćwiczeniu z 23 pa z Bolesławca nt. „Współpracy ZdsZKSWiO z pododdziałami SZ RP w czasie ogłoszenia stanów gotowości alarmowych w województwie opolskim i pomocy wojska w przypadku klęsk żywiołowych”. Przeprowadzone ćwiczenia stanowią nieodzowny element przyczyniający się do utrzymania wysokiej jakości profesjonalizmu prezentowanego w trakcie wspólnej realizacji zadań związanych z niesieniem pomocy potrzebującym mieszkańcom powiatu przez wszystkie służby. Coraz częściej mamy do czynienia z różnorodnymi niebezpieczeństwami stwarzającymi bezpośrednie zagrożenie dla życia ludzkiego, mienia, środowiska, dóbr kultury itp.

Zespół ds. Zarządzania Kryzysowego, Spraw Wojskowych i Obronnych w 2018 r. współuczestniczył i realizował akcje:

- „Bezpieczne Ferie”,
- „Bezpieczne Wakacje”,
- „Bezpieczna droga do szkoły”,
- „Bezpieczny Rowerzysta”,
- „Bezpieczny Przedszkolak”,
- „Dziewiątka”,
- „Narkotyki – teraźniejszość bez przyszłości”,
- „Prawo na co dzień”,
- „Czy psy muszą gryźć ?”,
- „Lato na Florydzie”.

W powiecie brzeskim w 2018 r., odbyło się 11 ćwiczeń, w których udział wzięło około 400 osób z terenu powiatu brzeskiego głównie służby i ich pracownicy.

#### **4) Audytor Wewnętrzny**

Audytor wewnętrzny w 2018 r. realizował zadania audytowe według ustawy o finansach publicznych, a także w zakresie bezpieczeństwa informacji według Krajowych Ram Interoperacyjności. Ponadto audytor wewnętrzny koordynował i monitorował proces zarządzania ryzykiem w Starostwie Powiatowym w Brzegu oraz wspomagał planowanie pracy według celów jakościowych.

W 2018 r. audyty wewnętrzne zostały zrealizowane w 3 obszarach działalności Starostwa i jednostek organizacyjnych powiatu. Obszary objęte zapewnieniem dotyczyły:

- bezpieczeństwa informacji wg Krajowych Ram Interoperacyjności (audytowano Starostwo; oraz 10 jednostek organizacyjnych powiatu);
- gospodarki finansowej (audytowano 2 jednostki organizacyjne powiatu);
- przyjmowania zgłoszeń budowy (audytowano Starostwo).

Ponadto audytor wewnętrzny:

- prowadził czynności doradcze w obszarach:
  - a) zwrotów należności publiczno–prawnych związanych z rejestracją pojazdów (w Starostwie),
  - b) hostingu strony internetowej (w Starostwie),
  - c) opracowania projektu zmian do zarządzenia wewnętrznego (w Starostwie);
- monitorował realizację zaleceń w obszarach:
  - a) gospodarowania pasem drogowym (w 1 jednostce organizacyjnej powiatu),
  - b) gospodarki finansowej (w 1 jednostce organizacyjnej powiatu),
  - c) bezpieczeństwa informacji wg Krajowych Ram Interoperacyjności (w Starostwie oraz 5 jednostkach organizacyjnych powiatu);
- wspomagał koordynację procesu zarządzania ryzykiem w Starostwie;
- wspomagał planowanie pracy wg modelu S.M.A.R.T. oraz sprawozdawczość z zaplanowanych zadań;
- pełnił funkcję audytora wewnętrznego Systemu Zarządzania Jakością Starostwa Powiatowego w Brzegu zgodnie z normą PN-EN ISO 9001.

## 5) Zespół Kontroli

Zgodnie z regulaminem organizacyjnym Starostwa Powiatowego w Brzegu w roku 2018 działał Zespół Kontroli. Przeprowadził kontrole w starostwie, jednostkach organizacyjnych powiatu i podmiotach uzyskujących dotacje z budżetu powiatu.

Kontrole problemowe przeprowadzone w roku 2018 obejmowały następujące grupy zagadnień:

- analiza stanu zatrudnienia w aspekcie zmniejszenia stopy bezrobocia,
- prawidłowość wydatkowania dotacji przekazanych w 2017 r. na realizację zadania publicznego zgodnie z przepisami ustawy z dnia 24 kwietnia 2003 r. o działalności pożytku publicznego i wolontariacie,
- przychody i koszty funkcjonowania Szkolnego Schroniska Młodzieżowego,
- realizacja zadania utrzymania czystości ulic w ciągu dróg powiatowych w miastach Brzeg, Grodków i Lewin Brzeski,
- prawidłowość realizacji przychodów poza kontraktem z NFZ przez Brzeskie Centrum Medyczne SP ZOZ.



W roku 2018 przeprowadzono również kontrolę doraźną w zakresie dokonywania wpłat związanych z rejestracją pojazdów a także kontrolę sprawdzającą, która dotyczyła stopnia realizacji wykonania wniosków i zaleceń z kontroli w zakresie inwentaryzacji.

Na podstawie wyników kontroli wystosowano 5 wystąpień pokontrolnych zobowiązując kierowników kontrolowanych jednostek do podjęcia działań mających na celu usunięcie stwierdzonych nieprawidłowości.

## **6) Biuro Rady Powiatu**

Do podstawowych zadań Biura Rady Powiatu należy prowadzenie następujących spraw:

- powiadamianie osób wskazanych w planie pracy Rady o obowiązku przygotowania materiałów związanych z tematami danej sesji;
- obsługa kancelaryjno-biurowa Rady i jej komisji, a w szczególności:
  - gromadzenie i przygotowanie materiałów niezbędnych dla pracy Rady i poszczególnych komisji Rady,
  - przygotowanie sesji Rady i posiedzeń komisji Rady,
  - kontrola realizacji uchwał Rady,
  - opracowywanie materiałów z obrad Rady i posiedzeń komisji Rady oraz przekazywanie ich właściwym adresatom,
  - sporządzanie protokołów z obrad Rady i posiedzeń komisji Rady,
  - prowadzenie rejestrów:
    - uchwał Rady,
    - wniosków i opinii komisji,
    - interpelacji i wniosków radnych;
- koordynowanie udzielania odpowiedzi na interpelacje, wnioski i zapytania radnych, w terminie przewidzianym w przepisach odrębnych;
- przygotowywanie informacji publicznej z zakresu działania Rady i jej komisji do Biuletynu Informacji Publicznej oraz na wniosek osoby wykonującej prawo do informacji publicznej.

## **7) Powiatowy Rzecznik Konsumentów**

Do zadań Powiatowego Rzecznika Konsumentów należy:

- zapewnienia bezpłatnego poradnictwa konsumenckiego i informacji prawnej w zakresie ochrony interesów konsumentów,
- składanie wniosków dotyczących prawa miejscowego w zakresie ochrony interesów konsumentów,
- występowanie do przedsiębiorców w sprawach ochrony praw i interesów konsumentów,

- współdziałanie z delegaturami Urzędu Ochrony Konkurencji i Konsumentów, organami Inspekcji Handlowej, organizacjami konsumenckimi oraz Krajową Radą Rzeczników Konsumentów,
- przekazywanie wniosków i sygnalizowania uprawnionym organom problemów dotyczących ochrony konsumentów,
- zawiadamianie o podejrzeniu stosowania: niedozwolonych postanowień umownych we wzorach umów z konsumentami albo praktyk ograniczających konkurencję (związanych z postępowaniem antymonopolowym) lub naruszających zbiorowe interesy konsumentów,
- zlecanie uprawnionym rzeczoznawcom opinii co do jakości produktów lub usług na zasadach określonych w przepisach odrębnych,
- występowanie z niektórymi roszczeniami w razie dokonania nieuczciwych praktyk rynkowych,
- wytaczanie powództw i wstępowanie do postępowań w sprawach o ochronę konsumentów lub przedstawianie sądowi istotnych dla sprawy poglądów,
- korzystania z rejestru (centralnej ewidencji) organizatorów turystyki i przedsiębiorców ułatwiających nabywanie powiązanych usług turystycznych,
- tworzenie sprawozdań z działalności rzecznika (w tym ich sporządzania, przedkładania i przekazywania).

Realizacja zadań Powiatowego Rzecznika Konsumentów w 2018 r. :

1. Zapewnienie bezpłatnego poradnictwa konsumenckiego i informacji prawnej w zakresie ochrony interesów konsumentów.

Udzielono 555 porad konsumenckich i informacji prawnych.

2. Działania o charakterze edukacyjno-informacyjnym.

Udzielono wywiadu dla TVP Opole - na temat zmiany przepisów konsumenckich.

Powiatowy Rzecznik Konsumentów w 2018 r. udzielił bezpłatnego poradnictwa konsumenckiego i informacji prawnej w zakresie:

- usług - 197, w tym: ubezpieczeniowa - 30, finansowa -18, remontowo-budowlana - 10, dostawa energii, gazu, ciepła, wody, wywóz nieczystości - 29, telekomunikacji - 55, turystyczno-hotelarska - 7, motoryzacja- 8, przewozowa - 4, medyczna- 7, windykacyjne - 13, inne - 20,
- umowy sprzedaży - 358, w tym: obuwie i odzież-84, wyposażenie mieszkania - 73, sprzęt RTV i AGD - 117, komputer i akcesoria komputerowe - 2, motoryzacja - 9, artykuły spożywcze - 4, zabawki - 1, inne - 68,
- umowy poza lokalem i na odległość - 83.

## 8) Wydział Oświaty i Sportu

Wydział Oświaty realizuje zadania Powiatu jako organu prowadzącego publiczne szkoły i placówki oświatowe:

- I Liceum Ogólnokształcące w Brzegu,
- II Liceum Ogólnokształcące w Brzegu,
- Liceum Ogólnokształcące w Grodkowie,
- Zespół Szkół Ekonomicznych w Brzegu,
- Zespół Szkół Budowlanych w Brzegu,
- Zespół Szkół Zawodowych nr 1 w Brzegu,
- Zespół Szkół Specjalnych w Brzegu,
- Specjalny Ośrodek Szkolno-Wychowawczy w Grodkowie,
- Zespół Szkół Centrum Kształcenia Praktycznego w Grodkowie,
- Poradnia Psychologiczno-Pedagogiczna w Brzegu,
- Poradnia Psychologiczno-Pedagogiczna w Grodkowie.

Wszystkie zadania realizowane przez wydział wykonywane są na rzecz mieszkańców powiatu - uczniów szkół i ich rodziców, a także nauczycieli i pozostałych pracowników szkół. Realizacja obowiązków odbywa się na podstawie zadań określonych między innymi w ustawie - Prawo Oświatowe, Karta Nauczyciela oraz kilkudziesięciu pozostałych aktów prawnych dotyczących spraw oświaty. Wśród najważniejszych zadań realizowanych przez Wydział Oświaty wymienić należy:

- zakładanie, przekształcanie, likwidowanie i prowadzenie szkół i placówek oświatowych,
- nadzór nad działalnością szkół i placówek oświatowych podległych powiatowi,
- prowadzenie spraw związanych z kierowaniem uczniów do szkół specjalnych działających na terenie powiatu, prowadzonych przez inne jednostki samorządu terytorialnego, młodzieżowych ośrodków wychowawczych i młodzieżowych ośrodków socjoterapii,
- prowadzenie spraw związanych z zapewnieniem uczniom w szkołach: pomocy psychologiczno-pedagogicznej, rewalidacji, nauczania indywidualnego,
- prowadzenie spraw związanych z awansem zawodowym nauczycieli,
- dokonywanie oceny pracy dyrektorów szkół i placówek oświatowych,
- przygotowywanie i przeprowadzanie konkursów na stanowisko dyrektora szkoły, placówki,
- prowadzenie spraw związanych z przyznawaniem nauczycielom nagród Starosty Powiatu Brzeskiego,
- prowadzenie spraw związanych z przyznawaniem nauczycielom pomocy zdrowotnej,
- przygotowywanie uchwał Rady Powiatu i Zarządu Powiatu Brzeskiego dotyczących spraw związanych z funkcjonowaniem szkół i placówek oświatowych a także z zatrudnianiem i wynagradzaniem nauczycieli,

- prowadzenie ewidencji szkół i placówek niepublicznych, wspieranie ich działalności w postaci przyznawania dotacji na działalność oraz przeprowadzanie kontroli w tym zakresie.

Realizując zadania z zakresu oświaty współpracujemy przede wszystkim z innymi jednostkami powiatowymi- szkołami i placówkami oświatowymi, a także z innymi jednostkami samorządu terytorialnego (szczególnie w zakresie kierowania uczniów do szkół specjalnych, młodzieżowych ośrodków socjoterapii i wychowawczych). Inne instytucje, z którymi współpracujemy to: sądy rejonowe w Brzegu i Nysie, Gminy z terenu Powiatu Brzeskiego, Urząd Marszałkowski Województwa Opolskiego, Kuratorium Oświaty w Opolu, związki zawodowe zrzeszające nauczycieli, a do 2018 r. także stowarzyszenia kultury fizycznej.

Wydziału Oświaty w 2018r. zrealizował następujące zadania:

1. Wydano 10 zaświadczeń o wpisaniu uczniowskich klubów sportowych do ewidencji i dokonano 3 zmian w ewidencji,
2. Wydano 19 zaświadczeń o wpisaniu stowarzyszeń do ewidencji klubów sportowych, których statuty nie przewidują prowadzenie działalności gospodarczej i dokonano 3 zmiany w ewidencji,
3. Współpracowano przy organizacji zawodów sportowych na szczeblu mistrzostw powiatu dla szkół podstawowych, gimnazjalnych i ponadpodstawowych (zawody odbywały się według kalendarza Szkolnego Związku Sportowego),
4. Zorganizowano VIII Brzeski Bieg Niepodległości- 11.11.2018r.,
5. Zorganizowano 4 posiedzenia komisji rozpatrującej przyznanie nauczycielom pomocy zdrowotnej, podczas których rozpatrzono i zaopiniowano 29 wniosków,
6. Przeprowadzono 1 postępowanie egzaminacyjne dla nauczyciela ubiegającego się o awans na stopień nauczyciela mianowanego,
7. Rozpatrzono 95 spraw dotyczących skierowania uczniów do kształcenia specjalnego ( w szkołach powiatu brzeskiego i na terenie innych jst),
8. Zrealizowano 33 sprawy dotyczące kierowania nieletnich do młodzieżowych ośrodków socjoterapii (na podstawie wskazania sądu),
9. Zrealizowano 40 spraw z zakresu nauczania indywidualnego, rewalidacji i pomocy psychologiczno-pedagogicznej dla uczniów szkół powiatu brzeskiego,
10. Dokonano analizy sprawozdań szkół i placówek oświatowych w ramach Systemu Informacji Oświatowej a następnie przeprowadzono kontrole w 8 szkołach publicznych i 2 niepublicznych,
11. Zrealizowano 4 programy finansowane ze środków zewnętrznych,
12. Na bieżąco podczas całego roku przeprowadzano analizy i weryfikację planów finansowych szkół i placówek oświatowych,
13. Na bieżąco przeprowadzano analizy, weryfikację i zatwierdzano arkusze organizacyjne szkół i placówek oświatowych a także aneksy do tych arkuszy,
14. Dokonano 4 zmian w ewidencji szkół i placówek niepublicznych i wydano 1 zaświadczenie,

15. W zakresie wspierania 6 szkół niepublicznych co miesiąc udzielano im dotacji, a następnie rozliczano ich wydatkowanie,
16. Rozpatrzono 50 wniosków o przyznanie dla nauczycieli nagród Starosty Powiatu Brzeskiego,
17. Prowadzono negocjacje ze związkami zawodowymi dotyczące regulaminu wynagradzania nauczycieli,
18. Dokonano 1 oceny pracy dyrektora szkoły,
19. Zorganizowano uroczystość wręczania stypendiów Starosty Powiatu Brzeskiego dla najlepszych uczniów szkół,
20. Zorganizowano uroczystość podsumowania współzawodnictwa sportowego szkół ponadgimnazjalnych,
21. Naczelnik i zastępca naczelnika wydziału uczestniczyli w różnego rodzaju imprezach kulturalnych i sportowych organizowanych przez szkoły.

W 2018r. wśród zaplanowanych zadań (w planie kontroli) nie zrealizowano kontroli w 2 szkołach ponadgimnazjalnych w zakresie uczniów posiadających orzeczenia o potrzebie kształcenia specjalnego, ujętych w SIO (system informacji oświatowej).

### **8.1) I Liceum Ogólnokształcące im. Bolesława Chrobrego w Brzegu**

I Liceum realizując zadania za zakresu nauczania, wychowania i opieki – współpracuje przede wszystkim z rodzicami uczniów – mieszkańcami powiatu, a także instytucjami i stowarzyszeniami, które wspierają jej działalność. I Liceum Ogólnokształcące w Brzegu kształci 322 uczniów na profilach:

- Klasa I:  
humanistyczno-prawna, medyczno-farmaceutyczna, matematyczno-fizyczna
- Klasa II:  
humanistyczno-językowa, medyczno-farmaceutyczna, matematyczno-fizyczna
- Klasa III:  
humanistyczno-językowa, medyczno-farmaceutyczna, biologiczno-chemiczno-matematyczno-fizyczna, społeczno-prawna

### **Realizowane projekty i innowacje – II półrocze roku szkolnego 2017/2018 i I półrocze roku 2018/2019**

- Program profilaktyczno-wychowawczy-„Ratownicy Marzeń”–profilaktyka uzależnień – prowadzony przez „YaQ – Pracownia Rozwoju Społecznego” – we współpracy z Miejską Komisją Rozwiązywania Problemów Alkoholowych UM w Brzegu (finansowanie),
- Programy rekomendowane przez SANEPiD: „Znamie – znam je?” – dot. profilaktyki czerniaka skóry, „Podstępne WZW” – dot. profilaktyki i szczepień na WZW, „ARS – czyli jak dbać o miłość” – program profilaktyczny – profilaktyka uzależnień,
- „Narodowy Program Rozwoju Czytelnictwa”,

- Polsko – Niemiecka Wymiana Młodzieży – współpraca ze szkołą w Niemczech (Eckernforde) – od ok. 20 lat,
- Projekt dziennikarsko – prawny „Journalex” z udziałem uczniów kl. II – prowadzony przez studentów prawa z Uniwersytetu Opolskiego,
- Projekt przyjęcia wolontariuszy z zagranicy – w ramach współpracy z AISEC – organizacją studencką dot. doskonalenia języka angielskiego przez bezpośredni kontakt, zapoznanie z kulturą krajów z których wolontariusze pochodzą (Chiny i Indie).

#### **Wykaz porozumień o współpracy:**

- Umowa z firmą REMONDIS Electrorecycling Sp. z o.o z siedzibą w Warszawie w zakresie zbierania przez szkołę zużytych baterii i akumulatorów przenośnych w ramach projektu „Zbieraj z klasą”,
- Porozumienie z Opolską Wojewódzką Komendą Ochotniczych Hufców Pracy w Opolu w sprawie korzystania z usług Młodzieżowego Centrum Kariery oraz Punktu Pośrednictwa Pracy w Brzegu,
- Porozumienie o współpracy w zakresie „Edukacji prawnej uczniów” – współpraca z Sądem Rejonowym w Brzegu,
- Porozumienie o współpracy z Wydziałem Prawa i Administracji Uniwersytetu Opolskiego – w sprawie wspierania i wzbogacania procesu dydaktycznego w I LO.

#### **Działalność charytatywna:**

##### **Szkolne Koło „Caritas”:**

- udział młodzieży w zbiórce żywności w ramach akcji „Podziel się kromką chleba”,
- udział młodzieży w akcji „Rozpal ciepło Bożego Narodzenia”,
- udział w akcji charytatywnej „Rodacy bohaterom – Paczka dla kombatanta na Kresach”,
- udział w akcji „Plecak to mój dom”,
- udział w akcji „Św. Mikołaj – zbiórka rzeczowa”,
- udział w wielkanocnej zbiórce żywności i artykułów gospodarczo – chemicznych,
- udział w akcji „Ozdoby na Wrocławską Wigilię dla Samotnych i Bezdomnych”,
- zbiórka żywności w ramach akcji „Tak, Pomagam”,

Uczniowie I LO uczestniczyli w zjeździe Szkolnych Kół Caritas we Wrocławiu.

##### **Koło PCK:**

- udział w kweście wielkanocnej „Wielkanoc z PCK”,
- udział w kweście czerwcowej „Wakacje z PCK”,
- akcja „Gorączka złota” – środki przeznaczone na wypoczynek letni dla najuboższych,
- udział w integracyjnym „Balu Karnawałowym” z uczniami ze szkoły specjalnej w Brzegu.

### **Działalność UKS przy I LO Brzeg:**

- organizacja turniejów: piłka nożna, koszykówka, piłka siatkowa,
- w VI zorganizowano turniej piłki nożnej dla szkół gimnazjalnych,
- uczniowie klas sportowych biorą udział w brzeskiej lidze Futsalu i Wojewódzkiej Lidze Juniorów (Stal Brzeg),
- dziewczęta z klasy sportowej biorą udział w rozgrywkach koszykówki w Śląskiej Lidze Juniorek oraz reprezentują miasto w drugiej lidze (Stal Brzeg).

### **W ramach doradztwa zawodowego:**

- udział młodzieży w spotkaniu zorganizowanym przez Młodzieżowe Centrum Kariery w Brzegu dot. „wejścia na rynek pracy”,
- zorganizowanie spotkania z przedstawicielem Politechniki Opolskiej, ZSE w Brzegu, ZSM w Brzegu i WSHE w Brzegu,
- uczniowie klas trzecich uczestniczyli w „Salonie maturzystów” organizowanym przez Perspektywy- jest to największa w kraju edukacyjna kampania informacyjna, przeznaczona dla uczniów klas maturalnych,
- uczniowie I LO wzięli udział w Dolnośląskim Festiwalu Nauki organizowanym przez uczelnie wyższe z Wrocławia oraz PAN. Jest to impreza adresowana do wszystkich interesujących się nauką, kulturą, sztuką, ciekawymi zjawiskami otaczającego nas świata.

## **8.2) II Liceum Ogólnokształcące im. Zbigniewa Herberta w Brzegu**

II Liceum Ogólnokształcące im. Zbigniewa Herberta jest szkołą stowarzyszoną w Klubie Herbertowskich Szkół. Posiada certyfikaty „Szkoły z Klasą”, „Wiarygodnej Szkoły”, jak również Brązową Tarczę Perspektyw. Dysponuje wykwalifikowaną kadrą, przychylnie nastawioną do ucznia. Szkoła plasuje się na wysokiej pozycji nauczania, o czym świadczą zewnętrzne pomiary sukcesu dydaktycznego, czyli tzw. edukacyjna wartość dodana- EWD oraz zdawalności egzaminów maturalnych w powiecie brzeskim (100% zdawalności w 2018). Przy II LO działa grupa teatralna „Cogito”, na przedstawienia której zapraszana jest społeczność szkolna oraz mieszkańcy powiatu brzeskiego; prężnie działa sekcja koszykówki, siatkówki, lekkiej atletyki, tenisa stołowego, koło szachowe.

II Liceum Ogólnokształcące w 2018 r. kształciło ok. 322 uczniów. W roku szkolnym 2017/2018 i 2018/2019 szkoła mogła się poszczycić największym naborem podczas rekrutacji w powiecie brzeskim. Oferta kształcenia oraz bardzo dobre wyniki osiągnięte w ubiegłym roku podczas egzaminów maturalnych pozwalają szkole konkurować z najlepszymi w województwie.

Na dzień 01.09.2018 r. szkoła oferuje cztery profile nauczania:

- Matematyczno–Fizyczno-Informatyczny,
- Mundurowo–Humanistyczno-Prawny z nachyleniem teatralnym,
- Biologiczno-Chemiczny z nachyleniem psychologicznym,
- Językowo - Biznesowy.

II Liceum Ogólnokształcące w Brzegu współpracuje z Komendą Powiatową Policji w Brzegu, Służbą Więzienną, Państwową Strażą Pożarną, Wojskową Komendą Uzupelnień w Brzegu i I Brzeskim Pułkiem Saperów im. Tadeusza Kościuszki, w sferze organizacji zajęć pokazowych i praktycznych, zajęć poligonowych, konkursów organizowanych przez wojsko, udział żołnierzy w konkursach organizowanych przez II LO (jury).

### **Realizowane programy, projekty, zawarte porozumienia o współpracy.**

- Publiczna Szkoła Podstawowa nr 6 – zorganizowano konkursy „Gimnazjada”, „Dzień Języków Obcych”, konkurs „Herbert łączy dwa brzegi”,
- Publiczna Szkoła Podstawowa nr 5 – zorganizowano konkursy „Gimnazjada”, „Dzień Języków Obcych”, Konkurs „Herbert łączy dwa brzegi”, zorganizowano przedstawienia „Czerwony Kapturek w wersji anglojęzycznej”,
- Publiczne Przedszkole nr 7 – „Mikołajkowe” czytanie bajek dla dzieci, wspólnie zorganizowano apel z okazji 100-lecia Odzyskania przez Polskę Niepodległości, zajęcia dla przedszkolaków na temat zdrowego odżywiania się, zajęcia plastyczno-ruchowe, praca z dziećmi metodą Weroniki Sherborne,
- Publiczne Przedszkole nr 10 – praca z dziećmi metodą Weroniki Sherborne,
- Wyższa Szkoła Humanistyczno-Ekonomiczna w Brzegu - w ramach porozumienia młodzież brała udział w zajęciach na uczelni z języka angielskiego,
- Uniwersytet Opolski - Wydział Prawa - w ramach porozumienia młodzież uczestniczyła w cyklicznych wykładach i zajęciach praktycznych z prawa, w tym w projekcie „Proces śledczy w praktyce” - symulacja rozprawy sądowej, studenci uczestniczyli w dniach otwartych szkoły,
- Warsztaty Terapii Zajęciowej przy Brzeskim Stowarzyszeniu Chorych na SM w Brzegu - w ramach porozumienia zorganizowano wykłady przeciw wykluczeniu społecznemu, warsztaty z osobami niepełnosprawnymi ruchowo i umysłowo, spotkania Mikołajkowe, udział w marszach z okazji Pierwszego Dnia Wiosny,
- Uniwersytet Opolski - Wydział Filologiczny - w ramach porozumienia zorganizowano zajęcia dla uczniów II LO na uczelni poprowadzone przez studentów filologii angielskiej, udział młodzieży w Obchodach Tygodnia Germanistyki, wykład pracownika uczelni w II LO z okazji Dnia Języków Obcych,
- Uniwersytet Opolski Wydział Fizyki - udział młodzieży w wykładach z pokazami, zajęcia w pracowni fizycznej, organizowanie I i II etapu Turnieju Fizycznego w II LO, pomoc pracowników uczelni w organizacji Dni Otwartych II LO,
- Wyższa Szkoła Bankowa w Opolu - wykłady z Giełdy Papierów Wartościowych,
- Politechnika Wrocławska Wydział PPT - w ramach umowy o współpracy uczniowie szkoły uczestniczyli w zajęciach dydaktycznych i laboratoriach rozwiązując problemy praktyczne przy wykorzystaniu swojego potencjału,
- Biblioteka Pedagogiczna - zorganizowano lekcje na temat zagrożenia narkomanią, lekcje na temat zwyczajów świątecznych, lekcje na temat Halloween dla dzieci szkół podstawowych przygotowane przez nauczyciela jęz. angielskiego i pracowników biblioteki,



- Poradnia Psychologiczno-Pedagogiczna - przeprowadzono badania przesiewowe słuchu uczniów klas pierwszych, zajęcia terapeutyczne dla osób z opinią i orzeczeniami, konsultacje w sprawach uczniów II LO, udział pracownika poradni w spotkaniach zespołów wychowawczych, udział pedagoga w szkoleniach organizowanych przez poradnię,
- Powiatowe Centrum Pomocy Rodzinie – dostarczono opinie na temat uczniów, udział w posiedzeniach,
- Muzeum Piastów Śląskich - wystawa, udział uczniów II LO w imprezach i lekcjach muzealnych,
- Brzeskie Centrum Kultury - przedstawienie teatralne na deskach BCK przygotowane przez młodzież II LO,
- Teatr im. J. Kochanowskiego w Opolu - spektakle i warsztaty dla młodzieży,
- Teatr im. Jaracza w Łodzi - warsztaty z aktorami dla młodzieży,
- Nowe Horyzonty Edukacji Filmowej D. Romanowski - zrealizowano projekt Nowe Horyzonty Edukacji Filmowej, współpraca ze stowarzyszeniem Nowe Horyzonty,
- Stowarzyszenie AISEC Polska Komitet Lokalny Politechnika Wroclawska - w ramach porozumienia o współpracy studenci z różnych krajów prowadząc lekcje w języku angielskim przybliżali uczniom szkoły obyczaje i kulturę swoich państw,
- Federacja Konsumentów oddział Nowa Ruda - spotkania z pracownikami, przekazano materiały wykorzystywane na lekcji,
- Miejska Biblioteka Publiczna - wspólne zorganizowanie akcji czytelniczych,
- Biblioteka Austriacka w Opolu - wyjazdy uczniów na wykłady m.in. "Styria bliżej", „Austria bliżej”, „ Niemcy bliżej”, udział młodzieży w konkursie wiedzy o Austrii,
- Stowarzyszenie „Odra - Niemen”- stała współpraca w akcji „Rodacy – Bohaterom” II LO – oficjalnym koordynatorem akcji,
- Polski Czerwony Krzyż- udział uczniów w kwestach ulicznych, konkursach i akcjach organizowanych przez PCK, spotkania z honorowymi krwiodawcami,
- Stacja Sanitarno-Epidemiologiczna w Brzegu - udział uczniów szkoły w akcji „Znamie! Znam je?” i „Podstępne WZW”,
- Caritas Archidiecezji Wroclawskiej przy Kościele p.w. Miłosierdzia Bożego w Brzegu - organizacja kiermaszów świątecznych, pieczenie pierników, ciast, robienie kartek świątecznych, zbiórka żywności w supermarketach,
- Miejski Ośrodek Sportu i Rekreacji w Brzegu - zapewniono młodzieży szkolnej wsparcie procesu kształcenia umiejętności ruchowych, aktywności rekreacyjnej i sportowej,
- I LO, ZSE, ZSZ nr 1, ZSB – zorganizowano mecze sparingowe z siatkówki i koszykówki,
- Starostwo Powiatowe w Brzegu - zorganizowano obchody Wydarzeń Brzeskich 1966, Brzeskiego Biegu Niepodległości.

### **8.3) Liceum Ogólnokształcące im. Bohaterów Powstań Śląskich w Grodkowie**

Liceum Ogólnokształcące im. Bohaterów Powstań Śląskich w Grodkowie to placówka kształcąca ok. 73 uczniów na profilach ogólnych.

Liceum Ogólnokształcące im. Bohaterów Powstań Śląskich w 2018 r. podejmowało działania organizowane w ramach realizacji programu wychowawczo-profilaktycznego:

- zorganizowanie warsztatów zawodowawczych pt. „Pewnym krokiem w przyszłość” prowadzonych przez pracownika z PPP w Grodkowie,
- przystąpienie do programu „Cyfrowobezpieczni.pl Bezpieczna szkoła cyfrowa” (współpraca ze stowarzyszeniem „Miasta w Internecie”),
- zorganizowanie zajęć warsztatowych nt. profilaktyki raka piersi, prowadzonych przez pielęgniarkę szkolną,
- realizacja programów „Podstępne WZW” i „Znamię! Znam je?” (stowarzyszenie „Gwiazda nadziei”, współpraca z Powiatową Stacją Sanitarno-Epidemiologiczną,
- przeprowadzenie diagnozy antynarkotykowej, diagnozy czynników wsparcia i ryzyka występujących w środowisku szkolnym ze szczególnym uwzględnieniem zagrożeń związanych z zażywaniem przez uczniów środków psychoaktywnych, diagnozy potrzeb i zainteresowań uczniów klas pierwszych,
- kontynuowanie współpracy z uczelniami wyższymi,
- w ramach kształtowania postaw obywatelskich i patriotycznych uczniów odbyły się: obchody uroczystości patriotycznych (Święto Odzyskania Niepodległości, Dzień Edukacji Narodowej, udział w obchodach rocznicy wprowadzenia stanu wojennego, udział młodzieży w spotkaniu z p. Bogusławem Bardonem, jednym z założycieli Solidarności, występy uczniów w DPS w ramach obchodów Dnia Papieskiego),
- udział w wystawach, lekcjach muzealnych i w spotkaniach z ciekawymi ludźmi organizowanych w Izbie Pamięci i Bibliotece Miejskiej w Grodkowie,
- zorganizowanie takich imprez jak: „Noc w liceum”, „Grodkowska gra miejska”, „Dzień z Pupilem”,
- kształtowanie postaw proekologicznych poprzez: udział w wycieczkach krajoznawczych i przyrodniczych, zajęciach przedmiotowych (geografia, biologia, chemia), tworzenie gazetek ściennych, udział w konkursach ekologicznych i przyrodniczych, kształtowanie postaw ekologicznych w ramach lekcji wychowawczych, udział w zajęciach w ramach współpracy z uczelniami wyższymi.

#### **Udział szkoły w akcjach charytatywnych:**

- „Mikołajki”;
- „Szlachetna Paczka”;
- „Dzień Życzliwości”;
- Szkolne czytanie w Specjalnym Ośrodku Szkolno-Wychowawczym w Grodkowie,
- Wspieramy Miśki,
- Pomóż dzieciom w Afryce,
- Rodacy bohaterom – paczka dla kombatantów na kresach,

- honorowe krwiodawstwo,
- prowadzenie zajęć w Publicznym Przedszkolu w Grodkowie, zorganizowanie kolejnej edycji konkursu recytatorskiego (promowanie szkoły w środowisku lokalnym).

#### **8.4) Zespół Szkół Ekonomicznych w Brzegu**

Zespół Szkół Ekonomicznych w Brzegu to zespół kształcący ok. 320 uczniów i słuchaczy w następujących branżach:

- technik ekonomista,
- technik organizacji reklamy,
- technik logistyk,
- technik architektury krajobrazu.

Szkoła w roku szkolnym 2018/2019 prowadziła kwalifikacyjne kursy zawodowe w zawodzie technik administracji.

Zespół Szkół Ekonomicznych jest jedyną w powiecie brzeskim i jedną z nielicznych szkół w kraju, w której prowadzone jest kształcenie modułowe (nowoczesny model kształcenia zawodowego, który daje możliwość m. in. szybkiego przystosowania szkolnych systemów kształcenia do potrzeb rynku pracy.) Szkoła należy do Polskiej Sieci Kształcenia Modułowego. Jest szkołą nowoczesną, dynamicznie rozwijającą się, realizującą swoje zadania statutowe, dostosowującą ofertę edukacyjną do zainteresowań i potrzeb uczniów oraz oczekiwań rynku pracy.

Projekty rozwojowe i edukacyjne realizowane w 2018r. przez Zespół Szkół Ekonomicznych w Brzegu:

- Opolskie szkolnictwo dla rynku pracy,
- Wsparcie kształcenia zawodowego w kluczowych dla regionu branżach,
- Powiat Brzeski Wspiera Kształcenie Zawodowe,
- Opolskie szkolnictwo bliżej rynku pracy,
- Sieć współpracy na rzecz nowoczesnej szkoły zawodowej,
- Wirtualne laboratoria,
- Wirtualna firma dobrą praktyką,
- Innowacyjna Szkoła Zawodowa, Szkoła Kluczowych Kompetencji,
- Doskonalenie podstaw programowych kluczem do modernizacji kształcenia zawodowego,
- Modernizacja egzaminów zewnętrznych,
- System wsparcia szkół i placówek oświatowych wdrażających modułowe programy kształcenia zawodowego.

**Staże i praktyki:**

Praktyki i staże zagraniczne uczniów (Anglia, Irlandia, Austria) w ramach projektów Erasmus+ i PO WER

**Pomoc/organizacja imprez :**

- Memoriał Anny Lityńskiej,
- Brzeski Bieg Niepodległości,
- Brzeski Festiwal Gier Planszowych,
- „Szlachetna Paczka”

Zespół Szkół Ekonomicznych jest członkiem Stowarzyszenia Dyrektorów i Nauczycieli Twórczych i Aktywnych Szkół Zawodowych (w ramach współpracy szkoła jest organizatorem okręgowej Olimpiady Wiedzy i Umiejętności Handlowo – Menedżerskich, Konkursu Matematycznego EUKLIDES, a także konferencji metodycznych dla nauczycieli szkół branżowych z całego kraju.

**Innowacje pedagogiczne:**

- „Fotografia w grafice reklamowej” w zawodzie technik organizacji reklamy,
- „Public relations – techniki kreowania wizerunku” w zawodzie technik organizacji reklamy,
- „Wskaźniki marketingowe w działaniu” w zawodzie technik organizacji reklamy,
- „Logistyk w służbach ratowniczych” w zawodzie technik logistyk,
- „Zarządzanie własnym biznesem” w zawodzie technik ekonomista.

Uczniowie Zespołu Szkół Ekonomicznych w Brzegu brali udział w wielu olimpiadach i konkursach przedmiotowych na szczeblu wojewódzkim, okręgowym i centralnym; największym osiągnięciem w roku 2018 był udział uczennicy w finale ogólnopolskim Olimpiady Wiedzy i Umiejętności Handlowo-Menedżerskich oraz udział 3 uczennic w etapie centralnym Ogólnopolskiego Konkursu Wiedzy o Architekturze Krajobrazu.

**8.5) Zespół Szkół Budowlanych im. Księcia Jerzego II Piasta w Brzegu**

Zespół Szkół Budowlanych to szkoła, która kształci 370 uczniów w następujących zawodach i innowacjach:

- **Technikum renowacji elementów architektury.**
- **Technik budownictwa:**

- innowacja: nowoczesne technologie wykańczania wnętrz wspomagane programami komputerowymi - cel: zdobywanie praktycznych umiejętności w zakresie wykończenia wnętrz oraz zakładania i prowadzenia własnej firmy budowlanej,
- innowacja: strażacka - cel: współpraca z jednostkami straży pożarnej w popularyzacji bhp w budownictwie.
- **Technik logistyk:**
- innowacja: logistyka wojskowa cel: zapewnienie uczniom nie tylko podstawowej wiedzy specjalistycznej z zakresu przedmiotów logistycznych, ale również niezbędne przygotowanie do pracy w służbach mundurowych.
- **Szkoła branżowa I stopnia z wygasającymi klasami zasadniczej szkoły zawodowej** w zawodach zgodnych z klasyfikacją zawodów szkolnictwa zawodowego np. fryzjer, murarz, mechanik pojazdów samochodowych, lakiernik, blacharz, stolarz, cukiernik, sprzedawca, kucharz elektryk i inne.

#### **Zespołu Szkół Budowlanych w Brzegu w 2018 r. działał w ramach projektów:**

- „Powiat Brzeski wspiera kształcenie zawodowe”,
- „Wsparcie kształcenia zawodowego w kluczowych dla regionu branżach”,
- Projekt w ramach porozumienia szkół – organizacja praktyk (kucharz, fryzjer) dla młodzieży z Czech w powiecie brzeskim,
- Erasmus+: „Staż zagraniczny – szansa na sukces zawodowy”,
- Opolskie szkolnictwo zawodowe dla rynku pracy”.

#### **Zespół Szkół Budowlanych zawarł porozumienia o współpracy z:**

- 1 Brzeskim Pułkiem Saperów imienia Tadeusza Kościuszki w Brzegu,
- Centrum Szkolenia Wojsk Inżynieryjnych i Chemicznych we Wrocławiu,
- 10-tą Brygadą Logistyczną w Opolu,
- Wojskową Komendą Uzuppełnień w Brzegu,
- Ligą Obrony Kraju – oddział w Opolu,
- z firmą Atlas,
- Komendą Powiatową Państwowej Straży Pożarnej w Brzegu,
- Ochotniczym Hufcem Pracy w sprawie organizacji i realizacji kształcenia uczestników OHP w ZSB w Brzegu.

#### **Działania w ramach współpracy jednostki z podmiotami:**

- PCK - promowanie honorowego krwiodawstwa przez uczniów,
- Lokalni pracodawcy na rynku pracy niezrzeszeni, Izba Rzemieślnicza w Brzegu,
- Szkoły gimnazjalne i ponadpodstawowe – w ramach promocji szkolnictwa zawodowego – Georgianum – święto patrona szkoły,
- Brzeskie Stowarzyszenie chorych na SM,
- Przedszkole Publiczne nr 6 w Brzegu, Publiczna Szkoła Podstawowa nr 3 w Brzegu, Centrum Administracyjne Placówek Opiekuńczo-Wychowawczych w Brzegu, Zespół Szkół Medycznych w Brzegu - współpraca w ramach przedsięwzięć m.in. „Jasełkowe granie Aniołkowe” - koncert finałowy Ogólnopolskiego Projektu Edukacyjnego

- Poradnia Psychologiczno-Pedagogiczna w Brzegu w ramach wsparcia uczniów, rodziców i nauczycieli naszej szkoły,
- Współpraca z Brzeskim Schroniskiem – pomoc potrzebującym zwierzętom,
- Akcja Dawcy Szpiku w ramach wolontariatu działającego w szkole,
- Caritas – upowszechniająca charytatywną, opiekuńczą i wychowawczą działalność młodzieży z ZSB,
- MOSiR w ramach upowszechniania kultury fizycznej wśród mieszkańców miasta z udziałem młodzieży ZSB,
- Starostwo Powiatowe w Brzegu - udział w organizacji Orszaku Trzech Króli, reprezentacja szkoły przez uczniów Technikum Logistycznego – innowacja wojskowa podczas obchodów 100-lecia Odzyskania przez Polskę Niepodległości, udział uczniów w organizacji Biegu Niepodległości,
- Fundacje wspierające uczniów potrzebujących pomocy,
- Policja, Straż Miejska – spotkania informacyjne, interwencje,
- Biuro Urządzania Lasów i Geodezji Oddział w Brzegu- dokonanie operatu dendrologicznego przez sponsora.

## **8.6) Zespół Szkół Zawodowych nr 1 im. Marii Skłodowskiej- Curie w Brzegu**

Zespół Szkół Zawodowych nr 1 im. Marii Skłodowskiej- Curie jest szkołą ponadpodstawową w skład której wchodzi:

- Technikum nr 1,
- Branżowa Szkoła I stopnia nr 1,
- Szkoła Policealna nr 1.

W Zespole Szkół Zawodowych prowadzone są również Kwalifikacyjne Kursy Zawodowe.

### **Szkoła w 2018 r. kształciła uczniów w zawodach:**

- Technik mechanik,
- Technik elektryk,
- Technik informatyk,
- Technik informatyk z dodatkowymi zajęciami z informatyki śledczej,
- Technik hotelarstwa,
- Technik obsługi turystycznej,
- Technik technologii żywności,
- Technik handlowiec,
- Technik żywienia i usług gastronomicznych.

Zespół Szkół Zawodowych nr 1 w Brzegu w 2018 r. w powyższych kierunkach kształcił 406 uczniów.

#### **Współpraca Zespołu Szkół Zawodowych w zakresie promocji działań profilaktycznych:**

- Stowarzyszenie na rzecz ludzi uzależnionych „To człowiek”. Działania profilaktyczne w ramach profilaktyki uniwersalnej i profilaktyki wskazującej, grupa: opiekunowie prawni i młodzież,
- Powiatowa Stacja Sanitarno-Epidemiologiczna w Brzegu – promocja zdrowia , akcje informacyjne, grupa: opiekunowie prawni i młodzież,
- Komenda Powiatowa Policji w Brzegu, specjalista do Spraw nieletnich, Dzielnicy, grupa: opiekunowie prawni i młodzież,
- Miejski Ośrodek Pomocy Społecznej w Brzegu oraz Gminne Ośrodki Pomocy Społecznej właściwe ze względu na miejsce zamieszkania uczniów,
- Poradnia Psychologiczno-Pedagogiczna w Brzegu w zakresie diagnozowania potrzeb uczniów, w zakresie promocji zdrowia, w zakresie wsparcia psychologicznego,
- Burmistrz Miasta Brzeg w ramach gminnego programu profilaktyki „Projekt Ratownicy Marzeń” profilaktyka uniwersalna, profilaktyka informacyjna o szkodliwości uzależnień „Światowy Dzień bez papierosa”, „Światowy Dzień Rzucania Palenia” grupa: rodzice, młodzież.

#### **Współpraca w zakresie wolontariatu:**

- Wolontariat uczniów Technikum Hotelarskiego i Technikum Obsługi Turystycznej podczas imprez sportowych organizowanych przez MOSIR w Brzegu,
- Wolontariat podczas organizacji imprezy „Nocna Dycha” Klub Lekkoatletyczny Kotwica Brzeg,
- Wolontariat podczas pikniku charytatywnego w Tarnowcu „Dajmy Mateuszowi Szansę”,
- Wolontariat i pomoc w realizacji projektu „Razem Łatwiej” współorganizatorzy Brzeskie Stowarzyszenie Chorych na SM, Warsztaty Terapii Zajęciowej w Brzegu, Urząd Miasta w Brzegu.

#### **Współpraca w zakresie organizacji/ współorganizacji imprez dla mieszkańców powiatu brzeskiego:**

- Prowadzenie akcji charytatywnej organizowanej przez PCK „Gorączka złota,,
- Cykliczne Spotkania autorskie w ramach Klubu Literackiego Brzeg,
- Współorganizacja corocznej imprezy „ Najazd Poetów na Zamek Piastów Śląskich w Brzegu” we współpracy z Klubem Literackim Brzeg oraz Urzędem Marszałkowskim w Opolu,
- Dzień Ochrony Danych Osobowych impreza dedykowana mieszkańcom powiatu brzeskiego. Celem wydarzenia było propagowanie wiedzy o UODO, RODO, tj. ochronie danych osobowych i prawa do prywatności,
- Zbiórka ubrań dla dzieci z Zakładu Opiekuńczo-Leczniczego w Wierzbach prowadzonego przez Zgromadzenie Sióstr św. Józefa,

- Organizacja imprezy „Pierwszy Dzień Wiosny” dla uczniów szkół podstawowych, szkół gimnazjalnych oraz przedszkolaków,
- Organizacja Konkursu wiedzy o krajach obcojęzycznych dla uczniów szkół podstawowych z terenu powiatu brzeskiego,
- Organizacja „Targów Edukacyjnych” w MOSiR Brzeg dla mieszkańców i uczniów powiatu brzeskiego,
- Organizacja akcji „Zostań Świętym Mikołajem” dla dzieci przebywających w Brzeskim Centrum Medycznym oraz w Zakładzie Opiekuńczo-Lecznicznym w Wierzbicach, prowadzonym przez Zgromadzenie Sióstr św. Józefa.

## **8.7) Zespół Szkół Centrum Kształcenia Praktycznego w Grodkowie**

W skład Zespołu Szkół CKP w Grodkowie wchodzi:

- Technikum im. Żołnierzy Niezłomnych,
- Branżowa Szkoła I Stopnia im. Żołnierzy Niezłomnych.

Technikum im. Żołnierzy Niezłomnych w 2018 r. kształciło w następujących zawodach:

- Technik informatyk,
- Technik hotelarstwa,
- Technik mechanizacji rolnictwa i agrotechniki,
- Technik pojazdów samochodowych,
- Technik logistyki,
- Technik ekonomista.

Na poziomie Branżowej Szkoły I Stopnia w klasach wielozawodowych uczniowie kształcili się w zawodach:

- murarz – tynkarz,
- mechanik operator pojazdów i maszyn rolniczych,
- mechanik pojazdów samochodów,
- stolarz,
- monter zabudowy i robót wykończeniowych w budownictwie,
- ślusarz,
- operator obrabiarek skrawających,
- elektryk,
- cukiernik,
- sprzedawca,
- piekarz,
- fryzjer,
- kucharz.

W szkole uczy się 298 uczniów w 14 oddziałach ( 210 uczniów w Technikum - 10 oddziałów i 88 uczniów w Branżowej Szkole I Stopnia – 4 oddziały). W Zespole Szkół



CKP prowadzone są także Kwalifikacyjne Kursy Zawodowe oraz prowadzona jest działalność gospodarcza - Stacja Kontroli Pojazdów, która świadczy usługi na rzecz mieszkańców.

**Współpraca w zakresie wolontariatu:**

- Wolontariat uczniów – podczas Biegu Tropem Wilczym w Grodkowie oraz Biegu Belfra,
- Wolontariat – pomoc dzieciom chorym (zbiórka pieniędzy) dla Karola, Mateusza,
- Zbiórka groszy w ramach akcji „Gorączka Złota”,
- Zbiórka nakrętek na rehabilitację dla Darii i Klaudii,
- Wolontariat – Mikołajki w Ośrodku Szkolno-Wychowawczym, zaangażowanie firm grodkowskich w celu zasponsorowania paczek dla uczniów ,
- Cała Polska Czyta Dzieciom – czytanie książek przez nauczycieli oraz uczniów szkoły w Specjalnym Ośrodku Szkolno-Wychowawczym,
- Akcja „Pomoc dla Kombatanta na Kresach” – w akcję zaangażowani byli uczniowie, nauczyciele oraz mieszkańcy całej gminy,
- Szlachetna Paczka – praca w ramach wolontariatu uczniów oraz pomoc dla konkretnej rodziny,
- Zbiórka środków czystości dla domu dziecka,
- Udział w akcji „Szlachetny gest”.

**Współpraca w zakresie organizacji/ współorganizacji imprez dla mieszkańców powiatu brzeskiego:**

- Prowadzenie akcji charytatywnej organizowanej przez PCK „Gorączka złota,,
- Organizacja Biegu Pamięci Żołnierzy Wyklętych Tropem Wilczym

**Realizacja projektów/programów:**

- Niepodległa,
- „Opolskie szkolnictwo zawodowe dla rynku pracy”, w ramach którego uczniowie korzystają z płatnych staży u pracodawców, warsztatów, biorą udział w seminariach, wycieczki zawodoznawcze do zakładów pracy, doposażenie dwóch pracowni; hotelarskiej i technika mechanizacji rolnictwa i agrotechniki oraz utworzenie Szkolnego Punktu Informacji i Kariery (SZPiK). Biorą udział w laboratoriach branżowych, kursach zawodowych,
- zorganizowanie poloneza dla uczniów i mieszkańców,
- Erasmus + /POWER – staże i praktyki zagraniczne dla młodzieży szkolnej.

## **8.8) Specjalny Ośrodek Szkolno-Wychowawczy im. Bolesława Prusa w Grodkowie**

Specjalny Ośrodek Szkolno–Wychowawczy w Grodkowie jest placówką opieki całodobowej dla dzieci i młodzieży o specjalnych potrzebach edukacyjnych. Celem działalności jest zapewnienie optymalnych warunków dydaktycznych, wychowawczych, zdrowotnych i materialnych dla prawidłowego rozwoju.

Do placówki przyjmuje się uczniów o potrzebie kształcenia specjalnego z całego powiatu, jak i z poza regionu. W 2018 r. w Specjalnym Ośrodku Szkolno-Wychowawczym kształciło się 103 uczniów.

### **Organizacja ośrodka:**

- szkoła (budynek przy ul. Krakowskiej 31),
- grupy wychowawcze, szkoła ( budynek przy ul. Krakowskiej 20C).

### **W skład ośrodka wchodzi:**

- Publiczna Szkoła Podstawowa Specjalna,
- Branżowa Szkoła I stopnia (kucharz, monter zabudowy i robót wykończeniowych w budownictwie),
- Publiczna Szkoła Specjalna Przysposabiająca do Pracy.

### **Zajęcia prowadzone w placówce**

- Wczesne wspomaganie rozwoju dziecka – forma zajęć rehabilitacyjno–edukacyjnych dla dziecka i rodziców/opiekunów. Zajęcia prowadzone są 1-2 godzin w tygodniu przez wielu specjalistów,
- Zajęcia rewalidacyjno–wychowawcze dla wychowanków z niepełnosprawnością intelektualną w stopniu głębokim.

### **Ośrodek w 2018 r. realizował następujące projekty:**

- „Aktywna tablica”,
- „Narodowy Program Rozwoju Czytelnictwa”,
- Gabinet higieny szkolnej,
- „Góra grosza”,
- „Zbieraj baterie”,
- „Akademia Bezpiecznego Puchatka”,
- „Smacznego”,
- „Opolskie szkolnictwo zawodowe dla rynku pracy”.

Specjalny Ośrodek Szkolno-Wychowawczy im. Bolesława Prusa w Grodkowie współpracuje ze środowiskiem lokalnym, głównie przy organizacji imprez kulturalnych, w których uczestniczą przedstawiciele społeczności grodkowskiej, rodzice, sponsorzy i władze

lokalne. SOSW w Grodkowie współorganizował m.in. Festiwal Piosenki Wakacyjnej, Regionalne Jarmarki Świąteczne, Wieczery Wigilijne, Wojewódzkie Mistrzostwa w piłce halowej i na trawie.

## **8.9) Zespół Szkół Specjalnych w Brzegu**

W skład Zespołu Szkół Specjalnych w Brzegu wchodzi:

- Publiczna Szkoła Podstawowa Specjalna nr 7,
- Publiczna Szkoła Przystosowująca do Pracy.

W Zespole Szkół Specjalnych uczy się 88 uczniów w 14 oddziałach. Placówka świadczy nauczanie indywidualne w domu ucznia dla 5 osób. Wśród uczniów zespołu 8 z nich porusza się na wózkach inwalidzkich.

Jednostka jest pozaobwodowa, a rekrutacja odbywa się przez cały rok na podstawie wydanego przez Poradnię Psychologiczno-Pedagogiczną „Orzeczenia o potrzebie kształcenia specjalnego”.

Wszyscy uczniowie mają orzeczoną niepełnosprawność intelektualną w stopniu lekkim, umiarkowanym, znacznym bądź sprzężoną z ruchową, niedowidzeniem, słabym słyszeniem, autyzmem.

ZSS organizuje też Zespołowe i Indywidualne Zajęcia Rewalidacyjno-Wychowawcze dla uczniów z głęboką niepełnosprawnością intelektualną od 3 do 25 r.ż.

### **Działalność na rzecz mieszkańców powiatu brzeskiego:**

Placówka świadczy publiczne usługi edukacyjne dla uczniów o specjalnych potrzebach edukacyjnych z terenu miejscowości: Brzeg, Skarbimierz, Zwanowice, Małujowice, Lubsza, Czepielowice, Pisarzowice, Lubicz, Dobrzyń, Lewin Brzeski, Ptakowice, Leśniczówka, Wronów, Buszyce, Przecza-Raski, Skorogoszcz, Nowa Wieś Mała.

Gminy w porozumieniu ze szkołą organizują dowozy, zawierając umowy z przewoźnikami bądź zwracając koszty rodzicom. Uczniowie przywożeni są bezpośrednio pod szkołę i z pod niej zabierani po zajęciach. W trakcie przebywania w busie opiekę nad dziećmi sprawują osoby zatrudniane przez gminy. Na wniosek rodziców dowożone są także dzieci z Brzegu, busem dostosowanym do przewozu wózków; jest to grupa uczniów z niepełnosprawnością głęboką bądź z niepełnosprawnościami sprzężonymi.

### **Programy:**

Praca szkoły opiera się o „ Program wychowawczo-profilaktyczny”, który zawiera diagnozę potrzeb, analizę czynników ryzyka oraz cele i harmonogram działań na rok szkolny 2018/2019.

Ponadto szkoła uczestniczy w programach zewnętrznych np.

- Aktywna Tablica,
- Program dla szkół / mleko, owoce i warzywa w szkole/,
- Ratujemy i uczymy ratować,
- Narodowy Program Rozwoju Czytelnictwa,

- Cyberbezpieczny Uczeń,
- Pomyśl zanim spróbujesz - profilaktyka uzależnień,
- Wady postawy,
- Śniadanie daje moc.

## **8.10) Poradnia Psychologiczno-Pedagogiczna w Brzegu**

### **Zakres działania:**

Poradnia działa na terenie miasta Brzeg, gminy Skarbimierz, gminy Lubsza i Gminy Lewin Brzeski. Placówka udziela pomocy dzieciom i młodzieży, rodzicom i nauczycielom z przedszkoli, szkół lub placówek mających siedzibę na terenie działania poradni. W rejonie działania poradni znajduje się 14 szkół podstawowych, 13 przedszkoli, 1 żłobek, 1 OHP, 2 domy dziecka, 1 Zespół Szkół Specjalnych, 5 szkół ponadgimnazjalnych (II LO, ZSE, ZSB, ZSZ), 2 zespoły szkolno-przedszkolne. Łącznie w rejonie działania poradni znajduje się 38 placówek.

### **Działalność poradni**

Zadaniem Poradni Psychologiczno-Pedagogicznej w Brzegu jest udzielanie dzieciom i młodzieży pomocy psychologiczno-pedagogicznej oraz wsparcie w wyborze kierunku kształcenia. Poradnia udziela rodzicom i nauczycielom pomocy psychologiczno-pedagogicznej związanej z wychowaniem i kształceniem dzieci i młodzieży.

Do zadań placówki należy także przeprowadzanie diagnozy specjalistycznej i realizowanie zadań profilaktycznych.

Poradnia Psychologiczno-Pedagogiczna udziela dzieciom, młodzieży i ich rodzinom pomocy psychologiczno-pedagogicznej, wspiera w wyborze kierunku kształcenia i prowadzi terapie. Rodzaje prowadzonej przez placówkę terapii to terapia EEG-Biofeedback oraz RSA-Biofeedback, terapia ruchowa, terapia psychologiczna w tym psychoterapia w nurcie poznawczo-behawioralnym oraz psychoanalitycznym, terapia rodzin, terapia neurologopedyczna, terapia pedagogiczna w tym zajęcia korekcyjno-kompensacyjne, terapia widzenia, trening słyszenia, TUS (trening umiejętności społecznych) oraz interwencje kryzysowe.

Inna działalność placówki to grupy wsparcia, mediacje, warsztaty, porady, konsultacje, wykłady i prelekcje, działalność informacyjno-szkoleniowa.

Poradnia Psychologiczno-Pedagogiczna w Brzegu prowadzi Wczesne Wspomaganie Rozwoju dotyczące oddziaływań terapeutycznych wobec dzieci niepełnosprawnych tj. posiadających opinie o potrzebie wczesnego wspomaganie rozwoju. Dzieci objęte są Wczesnym Wspomaganiem Rozwoju od momentu wykrycia niepełnosprawności do rozpoczęcia edukacji w szkole.

Placówka wydaje orzeczenia o potrzebie kształcenia specjalnego dla dzieci i młodzieży z całego Powiatu Brzeskiego z uwagi na: słabe widzenie, niewidzenie, słabe słyszenie, niesłyszenie, zaburzenia ze spektrum autyzmu (zespół Aspergera, autyzm).

Pozostałe orzeczenia o potrzebie kształcenia specjalnego (z uwagi na niepełnosprawność intelektualną, zagrożenie niedostosowaniem społecznym, niedostosowanie społeczne, niepełnosprawność ruchową) wydawane są dla dzieci i młodzieży z rejonu działania poradni.

W 2018 r. poradnia przyjęła ok. 1200 dzieci udzielając im bezpośredniej pomocy. Realizowane były także inne zadania polegające na wspomaganiu szkół i przedszkoli na miejscu w placówkach oraz prowadzeniu zajęć psychoedukacyjnych. Placówka wydaje rocznie średnio 650 opinii, 250 orzeczeń o potrzebie kształcenia specjalnego.

Poradnia Psychologiczno-Pedagogiczna w realizacji statutowych zadań współpracuje z wydziałem oświaty, PCPR oraz lekarzami specjalistami laryngologami, okulistami, psychiatrami, neurologami, rehabilitantami, audiologami. Współpracuje z Fundacją Aktywnej Rehabilitacji ukierunkowanej na aktywizację dzieci i młodzieży poruszających się na wózkach inwalidzkich i niepełnosprawnych ruchowo.

Specjaliści poradni współpracują z Polskim Związkiem Niewidomych, Polskim Związkiem Głuchych (współpraca ukierunkowana na pomoc dzieciom i uczniom z wadami wzroku i słuchu), z fundacją Synapsis w zakresie wsparcia i pomocy dzieciom, rodzinom ze spektrum autyzmu. Współpraca z Dolnośląskim Sejmikiem Osób Niepełnosprawnych w zakresie wsparcia socjalnego, prawnego. Poradnia współpracuje z sądem rodzinnym w sprawach nieletnich, opieką społeczną na rzecz wsparcia rodzin. Współpraca z Komisją Rozwiązywania Problemów Alkoholowych w celu realizacji programów profilaktycznych oraz pozyskiwania środków na szkolenia sieci pedagogów i psychologów szkolnych.

Od grudnia 2017r. Poradnia Psychologiczno-Pedagogiczna w Brzegu na mocy porozumienia podpisanego przez MEN i Starostwa na lata 2017-2021 realizuje program rządowy „Za życiem” w formie utworzonego Ośrodka Koordynacyjno-Rehabilitacyjno-Opiekuńczego (OKRO). Zadaniem ośrodka jest m.in.

- a) Udzielanie rodzicom specjalistycznej informacji dotyczącej problemów rozwojowych dziecka i jego rodziny oraz form kompleksowej, specjalistycznej pomocy,
- b) Wskazywanie jednostek (w tym służby zdrowia) udzielających specjalistycznej pomocy dzieciom,
- a) Prowadzenia zajęć wczesnego wspomaganie rozwoju dziecka do 5 godzin w tygodniu,
- b) Koordynowanie korzystania z usług specjalistów dostępnych na obszarze Powiatu Brzeskiego,
- c) Zbieranie i upowszechnianie informacji o usługach i świadczących je specjalistach,
- d) Prowadzenie akcji informacyjnych,
- e) Monitorowanie działań związanych z udzielaniem pomocy dzieciom i ich rodzinom,
- f) Zapewnienie konsultacji lekarzy różnych specjalności w zależności od potrzeb dziecka,
- g) Konsultowanie trudności rozwojowych dzieci z lekarzami różnych specjalności, kierowanie do rehabilitantów, zapewnienie terapii w zależności od indywidualnych potrzeb rozwojowych dziecka.

- h) Współpraca z podmiotem prowadzącym działalność leczniczą, ośrodkiem pomocy społecznej, jednostkami organizacyjnymi systemu wspierania rodziny i pieczy zastępczej,
- i) Sporządzanie comiesięcznych rozliczeń z przepracowanych godzin, zrealizowanych zadań,

W roku 2018 objęto programem 23 dzieci w wieku do 3 r. ż, zrealizowano 909 godzin terapeutycznych.

## **8.11) Poradnia Psychologiczno-Pedagogiczna w Grodkowie**

### **Działalność jednostki z uwzględnieniem działalności na rzecz mieszkańców powiatu brzeskiego**

Poradnia Psychologiczno-Pedagogiczna swoim działaniem obejmuje dzieci i młodzież z terenu Gminy Grodków i Olszanka w liczbie ok. 4,5 tys. Swoje zadania pracownicy poradni realizują na terenie poradni oraz na terenie placówek, przedszkoli i szkół.

Główne zadania placówki wynikające z rozporządzenia to diagnoza, udzielanie pomocy psychologiczno-pedagogicznej dzieciom, młodzieży i ich rodzicom, realizowanie zadań profilaktycznych, wspieranie nauczycieli w rozwiązywaniu problemów dydaktyczno-wychowawczych i wspomaganie placówek w realizacji zadań dydaktyczno-wychowawczych. Na terenie poradni działa Zespół Orzekający, który wydaje orzeczenia: o potrzebie kształcenia specjalnego, o potrzebie indywidualnego rocznego przygotowania przedszkolnego, o potrzebie nauczania indywidualnego, o potrzebie zajęć rewalidacyjno-wychowawczych, opinie o wczesnym wspomaganie rozwoju.

W poradni prowadzona jest terapia psychologiczna, pedagogiczna, indywidualna, grupowa oraz terapia EEG Biofeedback.

W roku szkolnym 2017/2018 poradnia wydała 49 orzeczeń, 174 opinie oraz 110 informacji o wynikach diagnozy.

### **Realizacja zadań poradni w roku szkolny 2017/2018**

- Liczba zdiagnozowanych dzieci: 1000
- Liczba dzieci objętych terapią/ rehabilitacją: 244
- Liczba form pomocy udzielonej rodzicom ( indyw.): 514
- Liczba form pomocy udzielonej nauczycielom ( indyw.): 127
- Liczba przeprowadzonych logopedycznych badań przesiewowych ( liczba dzieci): 390

W roku szkolnym 2017/2018 Poradnia Psychologiczno-Pedagogiczna uczestniczyła w programach: „Tydzień z psychologiem” w PSP nr 1 w Grodkowie oraz w PSP nr 3 w Grodkowie. Wspierając działania szkoły w zakresie profilaktyki pracownicy poradni przeprowadzili szereg warsztatów psychologicznych, udzielali porad indywidualnie

nauczycielom, rodzicom. W 2018 r. na terenie poradni realizowana była innowacja pedagogiczna z zakresu doradztwa zawodowego pt. „Zaplanuj swoją przyszłość.”

### **Współpraca z innymi jednostkami, realizowane projekty.**

Poradnia współpracuje z instytucjami działającymi na terenie Gminy Grodków takimi jak : Urząd Pracy, Policja, MOPS, Miejska i Gminna Biblioteka Publiczna, Towarzystwo Miłośników Ziemi Grodkowskiej Gminy Grodków, Urząd Miejski, kuratorzy społeczni.

Współpraca z Urzędem Pracy opiera się na wymianie informacji dotyczących lokalnego rynku pracy, na terenie urzędu organizowana jest również wystawa prac konkursowych z konkursu plastycznego organizowanego przez poradnię.

Współpraca z Policją prowadzona jest na bieżąco, dotyczy głównie uczniów, którzy sprawiają problemy wychowawcze w szkole. Jest to również współpraca w obszarze informacyjnym.

Pracownicy poradni zapraszani są do udziału w projektach realizowanych przez Miejską i Gminną Bibliotekę Publiczną w Grodkowie. Logopeda poradni prowadził w ramach projektu warsztaty pt. „ Bajki terapeutyczne w logopedii”, psycholog przedstawiał psychologiczne aspekty czytania dzieciom książek przez rodziców.

Specjaliści poradni wspierają również seniorów z Towarzystwa Miłośników Ziemi Grodkowskiej Gminy Grodków uczestnicząc w prelekcjach na temat aktywności, motywacji do działania, radzenia sobie w sytuacjach trudnych.

Kuratorzy społeczni, asystenci rodzin z MOPS w Grodkowie stale współpracują z poradnią podczas rozwiązywania problemów dzieci i młodzieży.

Współpraca z Urzędem Miasta i Gminy odbywa się poprzez Pełnomocnika do Spraw Rozwiązywania Problemów Alkoholowych.

W roku szkolnym 2017/2018 poradnia brała udział w projekcie ORE pt. „Opracowanie instrumentów do prowadzenia diagnozy psychologiczno-pedagogicznej”. Projekt miał na celu wdrożenie nowego narzędzia diagnostycznego do oceny obszaru emocjonalno–społecznego dzieci w wieku 9-13 lat „TROSKA”, w ramach którego przeprowadzane były badania w/w narzędziem.

Od czerwca 2017 do kwietnia 2018 r . na terenie poradni realizowany był projekt finansowany w ramach akcji „Reklama Dzieciom”. W projekcie uczestniczyło 12 dzieci z różnymi zaburzeniami rozwojowymi, dla których zorganizowane zostały zajęcia kynoterapeutyczne.

## **9) Wydział Ochrony Środowiska**

Zadania realizowane w Wydziale Ochrony Środowiska obejmują bardzo różne dziedziny, tak jak wiele jest komponentów środowiska, w szczególności z zakresu:

### **9.1) Ochrona środowiska**

- Wydawanie pozwoleń na wprowadzanie gazów i pyłów do powietrza,

- Wydawanie zezwoleń na udział w handlu uprawnieniami do emisji do powietrza gazów cieplarnianych,
- Wydawanie pozwoleń zintegrowanych oraz ich przegląd,
- Przyjmowanie zgłoszeń instalacji mogącej negatywnie oddziaływać na środowisko z uwagi na wprowadzanie gazów lub pyłów do powietrza,
- Przyjmowanie zgłoszeń instalacji mogącej negatywnie oddziaływać na środowisko z uwagi na wytwarzanie pól elektromagnetycznych,
- Wydawanie decyzji określającej dopuszczalny poziom hałasu,
- Gospodarowanie środkami przeznaczonymi na ochronę środowiska i gospodarkę wodną,
- Przygotowanie i wdrożenie oraz sprawozdawanie powiatowego program ochrony środowiska,
- Wdrożenie oraz sprawozdawanie wojewódzkiego programu ochrony powietrza,
- Prowadzenie wykazu potencjalnych zanieczyszczeń historycznych powierzchni ziemi.

## **9.2) Gospodarka odpadami**

- Wydawanie pozwoleń na wytwarzanie odpadów w związku z eksploatacją instalacji,
- Wydawanie zezwoleń na zbieranie odpadów,
- Wydawanie zezwoleń na przetwarzanie (odzysk i unieszkodliwianie) odpadów.

## **9.3) Ochrona przyrody**

- Dokonywanie wpisu do rejestru zwierząt należących do gatunków podlegających ograniczeniom na podstawie prawa Unii Europejskiej oraz umów międzynarodowych.

## **9.4) Rybactwo śródlądowe**

- Wydawanie kart wędkarskich,
- Rejestrowanie sprzętu pływającego służącego do amatorskiego połowu ryb,
- Wydawanie karty łowiectwa podwodnego,
- Nadzór nad działalnością Społecznej Straży Rybackiej.

## **9.5) Ochrona przyrody**

- Wydawanie decyzji zezwalających na usunięcie drzew lub krzewów rosnącego na terenie nieruchomości będących własnością gmin– z wyjątkiem nieruchomości będących w użytkowaniu wieczystym innego podmiotu,
- Wydawanie decyzji zezwalających na usunięcie drzew lub krzewów utrudniających widoczność sygnałów i pociągów lub eksploatację urządzeń kolejowych albo powodujących zaspę śnieżne na wniosek zarządcy infrastruktury kolejowej.

## **9.6) Geologia**

- Wydawanie decyzji zatwierdzających projekty robót geologicznych,
- Przyjmowanie zgłoszeń projektów robót geologicznych wykonywanych w celu wykorzystania ciepła Ziemi,



- Wydawanie decyzji zatwierdzających dokumentację geologiczno – inżynierskie,
- Wydawanie decyzji zatwierdzających dokumentację hydrogeologiczną,
- Wydawanie decyzji zatwierdzających dokumentację złóż kopalin,
- Przyjmowanie zgłoszeń zamiaru podjęcia wydobywania piasków i żwirów, przeznaczonych dla zaspokojenia potrzeb własnych osób fizycznych,
- Udzielanie koncesji na wydobywanie kopalin pospolitych na obszarze nie przekraczającym 2 ha i rocznym wydobyciu nie przekraczającym 20 000 m<sup>3</sup>,
- Wydawanie decyzji przenoszących koncesje na rzecz innych podmiotów,
- Przyjmowanie informacji dotyczących opłat za wydobytą kopalinę,
- Wydawanie decyzji określających wysokość opłat eksploatacyjnych, w razie nie dokonania przez przedsiębiorcę należnych opłat w terminie,
- Wydawanie decyzji ustalających opłaty dodatkowe za działalność wykonywaną z rażącym naruszeniem warunków koncesji lub zatwierdzonym projekcie robót geologicznych,
- Wydawanie decyzji wygaszających koncesje.

#### **9.7) Ochrona gruntów rolnych i leśnych**

- Wydawanie decyzji określających osobę, termin i kierunek rekultywacji gruntów,
- Wydawanie decyzji uznających za zakończoną rekultywację gruntów,
- Uzgadnianie decyzji o ustalaniu lokalizacji inwestycji celu publicznego oraz decyzji o warunkach zabudowy.

#### **9.8) Leśnictwo i łowiectwo**

- Wydawanie świadectwa legalności pozyskania drewna,
- Wydawanie decyzji dot. zmiany lasu na użytek rolny,
- Wydawanie decyzji dot. pozyskania drewna niezgodnie z planem urządzania lasu,
- Wydawanie decyzji o odłowie lub odstrzale redukcyjnym zwierzyny w przypadku zagrożenia funkcjonowania obiektów produkcyjnych i użyteczności publicznej,
- Wydawanie zezwoleń na posiadanie i hodowanie lub utrzymywanie chartów rasowych lub ich mieszańców,
- Wydawanie zaświadczeń potwierdzających, iż nieruchomość przeznaczona do sprzedaży nie jest objęta uproszczonym planem urządzania lasu oraz że dla nieruchomości nie została wydana decyzja określająca zadania z zakresu gospodarki leśnej.

#### **9.9) Działalność Wydziału bezpośrednio i pośrednio związana jest z wykonywaniem działań na rzecz mieszkańców powiatu brzeskiego. Bezpośrednio działalność skierowana jest np. do osób fizycznych poprzez prowadzenie spraw w następujących zakresach:**

- Dokonywanie wpisu do rejestru zwierząt należących do gatunków podlegających ograniczeniom na podstawie prawa Unii Europejskiej oraz umów międzynarodowych – 23 sprawy,
- Wydawanie kart wędkarskich – 220 spraw,

- Rejestrowanie sprzętu pływającego służącego do amatorskiego połowu ryb – 61 spraw,
- Wydawanie karty łowiectwa podwodnego – 0 spraw,
- Wydawanie decyzji zatwierdzających projekty robót geologicznych - 4 sprawy,
- Przyjmowanie zgłoszeń projektów robót geologicznych wykonywanych w celu wykorzystania ciepła Ziemi – 3 sprawy,
- Wydawanie decyzji zatwierdzających dokumentacje geologiczno – inżynierskie – 1 sprawa,
- Wydawanie decyzji zatwierdzających dokumentacje hydrogeologiczne – 2 sprawy,
- Uzgadnianie decyzji o ustalaniu lokalizacji inwestycji celu publicznego oraz decyzji o warunkach zabudowy – 19 spraw,
- Wydawanie świadectwa legalności pozyskania drewna – 32 sprawy,
- Wydawanie decyzji dot. zmiany lasu na użytek rolny – 0 spraw,
- Wydawanie decyzji dot. pozyskania drewna niezgodnie z planem urządzania lasu lub z decyzją określającą zadania z zakresu gospodarki leśnej – 2 sprawy,
- Wydawanie zezwoleń na posiadanie i hodowanie lub utrzymywanie chartów rasowych lub ich mieszańców – 2 sprawy,
- Wydawanie zaświadczeń potwierdzających, iż nieruchomość przeznaczona do sprzedaży nie jest objęta uproszczonym planem urządzania lasu oraz że dla nieruchomości nie została wydana decyzja określająca zadania z zakresu gospodarki leśnej – 356 spraw.

Pośrednio działalność skierowana jest również na rzecz mieszkańców powiatu poprzez udzielania wszelkiego rodzaju pozwoleń, zezwoleń i koncesji, uzyskiwanych przede wszystkim w procesach prowadzenia działalności gospodarczej, mającej późniejsze oddziaływanie na mieszkańców powiatu.

Tutejszy Wydział odpowiedzialny jest za przygotowanie, wdrożenie oraz sprawozdawanie powiatowego programu ochrony środowiska. Spełniając powyższy obowiązek Uchwałą Rady Powiatu Brzeskiego Nr XXXVI/282/17 z dnia 21 grudnia 2017r. w sprawie przyjęcia „Programu Ochrony Środowiska dla Powiatu Brzeskiego na lata 2017–2020 z perspektywą do 2024 roku” przyjęto kolejny program ochrony środowiska kontynuując tym samym politykę ekologiczną powiatu prowadzoną od wielu lat.

Podstawowym celem sporządzenia i uchwalenia programu ochrony środowiska jest realizacja przez jednostki samorządu terytorialnego polityki ochrony środowiska zbieżnej z założeniami najważniejszych dokumentów strategicznych i programowych. Programy ochrony środowiska powinny stanowić podstawę funkcjonowania systemu zarządzania środowiskiem spajającą wszystkie działania i dokumenty dotyczące ochrony środowiska i przyrody na szczeblu danej jednostki samorządu terytorialnego. Celem niniejszego Programu jest przedstawienie wytycznych do racjonalnych działań programowych na dalsze lata i poprawa stanu środowiska przyrodniczego obszaru powiatu brzeskiego, bądź utrzymanie dobrego poziomu, tam gdzie został on osiągnięty w wyniku realizacji założeń poprzednich programów. Zawarte w programie ochrony środowiska rozwiązania inwestycyjne oraz organizacyjno-informacyjne przyczynią się do właściwego, zgodnego z zasadą

zrównoważonego rozwoju gospodarowania zasobami przyrodniczymi. Opracowany Program jest wypełnieniem obowiązku Powiatu Brzeskiego w zakresie sporządzenia strategicznych dokumentów powiatowych, co pozwala władzom Powiatu na bieżąco kontrolować stan środowiska oraz planować na tej podstawie działania służące ochronie środowiska.

Wdrożenie Powiatowego Programu Ochrony Środowiska – Ustawa Prawo ochrony środowiska nakłada na Zarząd Powiatu obowiązek raportowania co dwa lata wyników z realizacji założeń w/w programu a co 4 lata jego aktualizację.

Dlatego też w bieżącym roku przewidziano konieczność sporządzenia raportu z realizacji powyższego programu. Wdrożenie programu prowadzone jest w sposób ciągły głównie poprzez wykonywanie działań administracyjno-prawnych będących we właściwości Starosty jako organu ochrony środowiska jak również dodatkowo poprzez np. zakup toreb ekologicznych celem podniesienia świadomości ekologicznej w zakresie ograniczenia ilości wytwarzanych odpadów, wydawanie pozycji książkowych z zakresu ochrony przyrody oraz działalność edukacyjną poprzez publikację w prasie artykułów o tematyce ochrony środowiska.

Zgodnie z ustawą Prawo ochrony środowiska, przygotowanie i zrealizowanie Programu ochrony powietrza wymagane jest dla stref, w których stwierdzono przekroczenia poziomów dopuszczalnych lub docelowych, powiększonych w stosownych przypadkach o margines tolerancji choćby jednej substancji spośród określonych w Rozporządzeniu Ministra Środowiska z dnia 24 sierpnia 2012r. w sprawie poziomów niektórych substancji w powietrzu.

Program ochrony powietrza dla stref województwa opolskiego jest dokumentem strategicznym, którego celem jest poprawa jakości życia mieszkańców województwa opolskiego, szczególnie ochrona ich zdrowia i warunków życia z uwzględnieniem ochrony środowiska z jednoczesnym zachowaniem zasad zrównoważonego rozwoju. Cel realizowany będzie poprzez wskazanie działań, które mają doprowadzić do osiągnięcia w możliwie krótkim czasie poziomów dopuszczalnych i docelowych substancji w powietrzu. Cel ten jest zbieżny z celem Krajowego Programu Ochrony Powietrza do roku 2020.

Zgodnie z obowiązującym Programem ochrony powietrza dla strefy opolskiej i miasta Opola ze względu na przekroczenie poziomów dopuszczalnych pyłu PM<sub>10</sub> i poziomu docelowego benzo(a)pirenu oraz poziomów dopuszczalnych pyłu PM<sub>2,5</sub>, ozonu i benzenu dla strefy opolskiej, przyjętym uchwałą nr XXXVII/403/2018 Sejmiku Województwa Opolskiego z dnia 30 stycznia 2018r., sprawozdania z jego realizacji mają być przygotowywane na szczeblu gminnym i powiatowym.

Starostowie zobowiązani są do sporządzania sprawozdań z realizacji działań naprawczych w danym roku za rok poprzedni i ich przekazywania w terminie do 30 kwietnia każdego roku do Zarządu Województwa Opolskiego.

Obowiązki starostów powiatów w ramach realizacji Programu ochrony powietrza to:

- stworzenie i utrzymanie systemu organizacyjnego dla realizacji działań naprawczych, w szczególności poprzez powołanie osoby odpowiedzialnej za koordynację realizacji działań ujętych w Programie ochrony powietrza,
- termomodernizacja obiektów użyteczności publicznej,

- opracowanie i prowadzenie kampanii informacyjno-edukacyjnej,
- uwzględnianie w warunkach specyfikacji zamówień publicznych wymogów ochrony powietrza, np. zakup pojazdów o niskiej emisji, usługi transportowe z wykorzystaniem ekologicznie czystych pojazdów, wykorzystanie źródeł energetycznego spalania o niskiej emisji, paliwa o niskiej emisji dla źródeł stałych i mobilnych, ograniczenie pylenia podczas prac budowlanych,
- opiniowanie programu ochrony powietrza i planu działań krótkoterminowych,
- egzekwowanie obowiązku wykonania postępowania kompensacyjnego w przypadku zmienianych lub nowopowstających instalacji na obszarach występowania przekroczeń wartości dopuszczalnych stężeń,
- utrzymanie w należyтым stanie istniejącej zieleni wysokiej i uzupełnianie ubytków w istniejących alejach i szpalerach,
- stworzenie i aktualizacja listy podmiotów i instytucji, które należy powiadomić w ramach ogłoszonych alarmów zgodnie z Planem działań krótkoterminowych,
- aktualizacja procedur postępowania w ramach Programu zarządzania kryzysowego,
- przygotowywanie sprawozdań z realizacji zadań wskazanych w Programie ochrony powietrza zgodnie z zasadami określonymi w Programie ochrony powietrza i przekazywanie ich zarządowi województwa do 30 kwietnia każdego roku,
- kontrola nad prawidłowym funkcjonowaniem stacji kontroli pojazdów.

Za wdrożenie Programu Ochrony Powietrza odpowiedzialny jest tutejszy Wydział Ochrony Środowiska. Obowiązki wynikające z Programu są na bieżąco wdrażane i realizowane przez odpowiednie komórki starostwa i jednostki powiatu.

Sprawozdanie z realizacji działań naprawczych ujętych w Programie Ochrony Powietrza sporządzane są co roku i przesyłane do Zarządu Województwa Opolskiego zgodnie z obowiązującym terminem.

## **10) Wydział Komunikacji i Drogownictwa**

Wydział składa się z siedziby głównej znajdującej się w Brzegu i dwóch oddziałów zamiejscowych w Grodkowie i Lewinie Brzeskim.

Zadania Wydziału Komunikacji i Drogownictwa wykonane w roku 2018 :

- rejestracja pojazdów (23786 decyzji - czasowa i stała rejestracja), wyrejestrowanie pojazdów (2302), czasowe wycofania pojazdów z ruchu (16), wtórniki (dowodów, tablic i kart pojazdów) (2500), zbycie pojazdu (3644), wpisanie zastawu rejestrowego (30), nadanie VIN (58), wpis Gaz/HAK (1021), wydanie tablic czasowych (200), udostępnianie danych pojazdu (256), decyzje zmieniające (413) i uchylające (2), wycofanie na stałe z urzędu (1007), dodatkowa tablica (105),
- wydawanie prawa jazdy krajowe (2307) i międzynarodowe (30), wtórniki prawa jazdy (222), pozwolenie na kierowanie tramwajem (1), cofanie (158) i zatrzymywanie (276) uprawnień, skierowania na badania lekarskie (89)

- i psychologiczne (89), na kurs reedukacyjny (114), na egzaminy kontrolne kierowców (6),
- wydawanie zezwoleń na kierowanie pojazdem uprzywilejowanym lub pojazdem przewożącym wartości pieniężne (50),
- transport - licencje (15), zezwolenia (12), zaświadczenia (15) na przewóz drogowy osób lub rzeczy oraz uzgodnienia (19), zezwolenia na regularny przewóz osób (10), zezwolenia na regularny specjalny przewóz osób (10),
- zarządzanie ruchem na drogach powiatowych i gminnych – Projekty organizacji ruchu(130) i wnioski dot. zmiany organizacji ruchu (103),
- wykorzystanie dróg w sposób szczególny (8),
- pojazdy nienormatywne -klasa II i III - ( 29),
- nadzór nad ośrodkami szkolenia kierowców (12), ewidencja instruktorów nauki jazdy (9),
- nadzór nad stacjami kontroli pojazdów (10), ewidencja diagnostów- uprawnienia (1).
- usuwanie pojazdów - decyzje o naliczeniu kosztów na podst. art. 130a ustawy Prawo o ruchu drogowym (6),
- wezwania do odbioru pojazdów (48),
- sprawozdania – informacja do Ministra Infrastruktury o wydanych licencjach w transporcie styczeń/lipiec (2), do Marszałka Województwa dot. transportu zbiorowego oraz z zadań określonych w ustawie o kierujących pojazdami (2), do GUS (1), do Wydz. Ochrony Środowiska dot. stacji kontroli pojazdów (1), do wydziałów wewnętrznych starostwa (5),

W oddziałach zamiejscowych realizowane są wyłącznie zadania związane z rejestracją pojazdów i wydawaniem uprawnień do kierowania pojazdami.

Przy wydziale działa również Komisja ds. Organizacji Ruchu Drogowego, w skład której wchodzi m.in. przedstawiciele zarządców dróg powiatowych i gminnych oraz policji, którzy sukcesywnie rozpatruje złożone projekty organizacji ruchu oraz wnioski mieszkańców.

## **11) Wydział Geodezji i Gospodarki Nieruchomościami**

### **11.1) Zadania z zakresu geodezji i kartografii**

- prowadzenie dla obszaru powiatu ewidencji gruntów i budynków, w tym bazy danych ewidencji gruntów i budynków (katastru nieruchomości) oraz udzielanie informacji o danych ewidencyjnych,
- zakładanie i prowadzenie dla obszaru powiatu geodezyjnej ewidencji sieci uzbrojenia terenu, w tym bazy danych geodezyjnej ewidencji sieci uzbrojenia terenu (GESUT),
- prowadzenie dla obszaru powiatu gleboznawczej klasyfikacji gruntów,
- prowadzenie i udostępnianie bazy danych rejestr cen i wartości nieruchomości (RCiWN),
- prowadzenie i udostępnianie bazy danych szczegółowych osnów geodezyjnych (BDSOG),

- zakładanie, prowadzenie i udostępnianie bazy danych obiektów topograficznych o szczególności zapewniającej tworzenie standardowych opracowań kartograficznych w skalach 1:500-1:5000 (BDOT500),
- udostępnianie map ewidencyjnych w skalach: 1:500, 1:1000, 1:2000, 1:5000,
- udostępnianie map zasadniczych w skalach: 1:500, 1:1000, 1:2000, 1:5000,
- koordynacja usytuowania projektowanych sieci uzbrojenia terenu;
- ochrona znaków geodezyjnych, grawimetrycznych i magnetycznych,
- obsługa zgłoszeń prac geodezyjnych i kartograficznych,
- uwierzytelnianie dokumentów opracowanych na podstawie wykonanych prac geodezyjnych lub prac kartograficznych na potrzeby postępowań administracyjnych, postępowań sądowych lub czynności cywilnoprawnych.

Realizując ww. zadania w 2018 roku w Wydziale GiGN wykonano min. następujące prace:

<b>Zadanie</b>	<b>Ilość w 2018 r.</b>	<b>Uwagi</b>
Aktualizacja ewidencji gruntów i budynków	6 200	Liczba wprowadzonych zmian
Wydawanie wypisów i wyrysów z ewidencji gruntów i budynków	2 884	Liczba zamówień ( w tym nieodpłatnych 3)
Udostępnianie innych danych, map i materiałów powiatowego zasobu geodezyjnego i kartograficznego	2 862	Liczba zamówień łącznie (w tym nieodpłatnych 1032)
Obsługa zgłoszeń prac geodezyjnych i kartograficznych	2 112	Liczba zgłoszeń
Klasyfikacja gleboznawcza i postępowania administracyjne z zakresu ewidencji gruntów i budynków	21	Liczba wydanych decyzji
Koordynacja usytuowania projektowanych sieci uzbrojenia terenu	142	Liczba przeprowadzonych porad koordynacyjnych

Z tytułu realizacji zadań z zakresu geodezji i kartografii osiągnięto dochody w łącznej kwocie **503 492 zł** w tym:

<b>Wyszczególnienie</b>	<b>Dochód w zł</b>
Wpływy z tytułu wydawania wypisów i wyrysów z ewidencji gruntów i budynków	278 605
Wpływy z tytułu udostępniania danych, map i materiałów powiatowego zasobu geodezyjnego i kartograficznego	139 688
Wpływy z tytułu koordynacji usytuowania projektowanych sieci uzbrojenia	22 419

terenu	
Wpływy z tytułu uwierzytelniania dokumentów	58 110
Pozostałe wpływy	4 670

#### Zadania strategiczne

- zakładanie baz danych GESUT (sieci uzbrojenia terenu) i BDOT 500 (obiekty topograficzne). W 2018 r. zlecono wykonanie baz danych dla gminy Grodków – obszar wiejski oraz gminy Lewin Brzeski – obszar wiejski.
- wdrożenie zasilania Zintegrowanego Systemu Informacji o Nieruchomościach danymi ewidencji gruntów i budynków i związana z tym konieczność modernizacji EGiB całego powiatu w związku ze zmianą przepisów dot. prowadzenia ewidencji. Przed 2015 r. czyli w terminie wymaganych przepisami, Powiat Brzeski zmodernizował ewidencję gruntów i budynków i założył ewidencję budynków i lokali. Po wykonaniu tych prac doszło do znaczącej nowelizacji przepisów rozporządzenia w sprawie ewidencji gruntów i budynków, co spowodowało, że baza danych egib nie przechodzi walidacji jako niezgodna z nowym pojęciowym modelem danych ewidencyjnych. Z tego powodu Starosta nie może zrealizować obowiązku zasilania ZSiN i elektronicznej wymiany danych z systemem Elektroniczna Księga Wieczysta. Zakres niezbędnej modernizacji jest tak duży, że nie jest możliwe jej przeprowadzenie bez znaczącego wsparcia z budżetu Państwa. O kosztach i braku chętnych na realizację zamówień dot. dostosowania baz do nowych przepisów i poprawy jakości danych mówią wyniki przetargów ogłaszanych w całym kraju. Średnia cena modernizacji EGiB na powiat to ponad 2,5 mln a chętnych do wykonania często brak.

W 2018 r. podjęto działania mające na celu dostosowanie bazy danych EGiB do nowego modelu własnymi siłami ale mimo ogromnego wysiłku nie zakończyły się one sukcesem. Po przeprowadzeniu kolejnych 23 walidacji uzyskano tylko taki stan bazy danych, że generowany z bazy plik w formacie GML (wymagany przez ZSiN) nie zawierał już błędów „brak wymaganego atrybutu”. Po kolejnych 8 walidacjach proces dostosowywania bazy danych do wymogów ZSiN utknął na błędzie krytycznym „Błędy adresowe osób fizycznych (brak kodu pocztowego, brak numeru porządkowego)” w liczbie 5546.

- proces cyfryzacji dokumentacji geodezyjnej i kartograficznej, stanowiącej powiatowy zasób geodezyjny i kartograficzny. Proces ten trwa od kilku lat i zgodnie z przepisami ma się zakończyć do końca 2021 r.. Cyfryzacja wymaga nie tylko wydatkowania co roku znacznych środków, ale również wysiłku pracowników, którzy ewidencjonują dokumentację archiwalną przez przekazaniem jej do cyfryzacji. W 2018 r. na ten cel wydatkowano kwotę 110 561 zł w tym 91 000 zł z dotacji celowej z budżetu państwa.
- Uruchomienie e-usług dla obywateli i przedsiębiorców w ramach realizacji projektu „E-usługi cyfrowych zasobów geodezyjnych i kartograficznych województwa opolskiego”. Projekt jest realizowany w partnerstwie z Województwem Opolskim oraz pozostałymi powiatami województwa opolskiego. Łączna wartość projektu wyniesie blisko 8 mln zł, w tym wartość projektu dla Powiatu Brzeskiego to 458 000 zł przy udziale własnym w kwocie 96 000 zł.

W ramach projektu zostanie uruchomione łącznie 13 usług publicznych udostępnionych on-line o stopniu dojrzałości 4 (min. sprzedaż map, wydawanie wypisów i wyrysów z ewidencji gruntów i budynków, udzielenie informacji z rejestru cen i wartości). Dla wyjaśnienia e-usługi o 4 stopniu dojrzałości to usługi na poziomie integracyjnym- odbiorcy będą wykorzystywać specjalny portal (Centrum Usług Wspólnych), w których udostępniane będą informacje pochodzące od partnerów. Połączenie danych umożliwi przejście przez cały proces załatwiania danej sprawy zdalnie i elektronicznie. Dzięki internetowemu portalowi odbiorca uzyska informacje, uzupełni dane w formularzach, prześle je, uiści opłaty i uzyska dokumenty. W 2018 r. w ramach realizacji projektu opracowano warunki techniczne założenia baz danych BDOT 500 i GESUT dla gminy Olszanka oraz Opis Przedmiotu Zamówienia.

Termin zakończenia projektu: 2020 r.

### **11.2) Zadania z zakresu gospodarki nieruchomościami powiatowymi**

Gospodarując nieruchomościami powiatowymi naliczono opłaty z tytułu użytkowania wieczystego, zbywano nieruchomości, wydierżawiano, wynajmowano oraz prowadzono sprawy związane z trwałym zarządem, osiągając dochody w łącznej kwocie 1 381 972 zł. Szczegółowy wykaz przeprowadzonych procedur zawiera „Informacja o zmianach w nieruchomościach Powiatu Brzeskiego w okresie od 1.01.2018 r. do 31.12.2018 r. oraz o dochodach z tytułu gospodarowania nieruchomościami w zakresie realizowanym przez Wydział Geodezji i Gospodarki Nieruchomościami (załącznik do informacji o stanie mienia powiatu za 2018 r.).

### **11.3) Zadania z zakresu gospodarki nieruchomościami skarbu państwa oraz wywłaszczanie nieruchomości.**

Gospodarowanie nieruchomościami Skarbu Państwa jest to zadanie z zakresu administracji rządowej. W imieniu Skarbu Państwa wypowiedziano oraz naliczono opłaty z tytułu użytkowania wieczystego (194 sprawy), zbywano nieruchomości, wydierżawiano oraz prowadzono sprawy związane z trwałym zarządem, osiągając dochody w łącznej kwocie 1 778 134 zł z czego dochodem Powiatu Brzeskiego jest kwota 444 534 zł. W zakresie wywłaszczania nieruchomości przeprowadzono 3 postępowania.

W 2018 r. po raz pierwszy sporządzano dla Krajowego Zasobu Nieruchomości wykaz nieruchomości Skarbu Państwa. Wykaz zawierał 287 nieruchomości, dla których Starosta musiał ustalić bardzo wiele danych – w tym dane dot.:

- informacji o ograniczonych prawach rzeczowych ustanowionych na nieruchomości, w tym hipotekach,
- umowach i porozumieniach dotyczących nieruchomości lub jej części,
- informacji o zgłoszonych roszczeniach wobec nieruchomości lub jej części,
- informacji o toczących się, dotyczących nieruchomości lub sytuowanych na nich obiektów budowlanych, postępowaniach administracyjnych,
- informacji o toczących się, dotyczących nieruchomości lub sytuowanych na nich obiektów budowlanych, postępowaniach sądowych,



- informacji o ograniczeniach w korzystaniu z nieruchomości wynikających z przepisów prawa lub rozstrzygnięć i decyzji,
- informacji o dotychczasowym sposobie zagospodarowania nieruchomości,
- wydanych pozwoleń na budowę, pozwoleń na rozbiórkę oraz decyzjach o zatwierdzeniu projektu budowlanego obejmujących całość lub część nieruchomości oraz zgłoszeń dotyczących domów jednorodzinnych, kontenerowych stacji transformatorowych oraz sieci, o których mowa odpowiednio w art. 29 ust. 1 pkt 1a, 2b oraz 19a ustawy z dnia 7 lipca 1994 r. - Prawo budowlane,
- informacji czy nieruchomość jest objęta decyzją o środowiskowych uwarunkowaniach dotyczącą inwestycji celu publicznego.

Do wykazu dołączono opinie Starosty o braku celowości przekazania nieruchomości do Krajowego Zasobu oraz pliki gml zawierające dane geometryczne nieruchomości objętych wykazem. Sporządzenie wykazu od 2018 r. jest już corocznym obowiązkiem Starosty.

#### **11.4) Pozostałe zadania realizowane przez wydział geodezji i gospodarki nieruchomościami:**

- Gospodarowanie środkami budżetowymi:
  - w dziale 010 rozdział 01005 (dotacja celowa),
  - w dziale 010 rozdział 01042 Wyłączenie z produkcji gruntów rolnych (dofinansowanie z budżetu Województwa Opolskiego),
  - w dziale 700 rozdział 70005 Gospodarka mieszkaniowa (środki własne Powiatu i dotacje celowe),
  - w dziale 710 rozdział 71012 Zadania z zakresu geodezji i kartografii (środki własne Powiatu i dotacje celowe).

Łącznie kwota wydatków realizowanych przez WGiGN wyniosła 380 274 zł, udzielono 73 zamówienia.

- Prowadzenie postępowań dot. wyłączenia gruntów rolnych z produkcji rolniczej:
  - wydano 86 decyzji zezwalających na wyłączenie z produkcji rolniczej gruntów szczególnie chronionych,
  - wydano 98 postanowień uzgadniających projekty decyzji o warunkach zabudowy i decyzje o lokalizacji inwestycji celu publicznego,
  - udzielono 186 informacji o wysokości opłat rocznych z tytułu wyłączenia gruntów z produkcji rolniczej.

#### **11.5) Informacja o zmianach w nieruchomościach Powiatu Brzeskiego w 2018 r. oraz o dochodach z tytułu gospodarowania nieruchomościami w zakresie realizowanym przez Wydział Geodezji i Gospodarki Nieruchomościami**

##### **• Nabywanie mienia:**

Powiat Brzeski nabył z mocy prawa na własność 1 działkę wydzieloną pod drogę publiczną powiatową (dot. dz.199/1 w Brzegu). Na rzecz byłej właścicielki działki

wypłacono odszkodowanie w wysokości 11.000,00 zł (prot. rokowań Nr G.683.1.1.2018 z dn. 14.05.2018 r.).

- **Zbywanie mienia :**

- **Darowizna:**

w drodze darowizny przekazano na rzecz Skarbu Państwa – Sądu Rejonowego w Brzegu niezabudowaną nieruchomość stanowiącą dz. Nr 609/16 o pow. 0,0200 ha, położoną przy ul. Bolesława Chrobrego w Brzegu. Wartość darowizny 31.000,00 zł. Akt not. z 16.11.2018 r. Rep. A nr 5671/2018.

- **Sprzedaż :**

- W drodze przetargu sprzedano na rzecz osób fizycznych lokal użytkowy (garaż) nr 4, położony w przy ul. Krakowskiej w Grodkowie na dz. Nr 778/28 o pow. 0,0762 ha, za kwotę 2.020,00 zł (płatne jednorazowo). Akt not. z 12.01.2018 r. Rep. A nr 155/2018.
- W drodze przetargu sprzedano na rzecz osoby fizycznej niezabudowaną nieruchomość stanowiącą działkę nr 806/9 o pow. 0,0416 ha, położoną przy ul. Wyszyńskiego w Brzegu, za kwotę 75.750,00 zł + 23% VAT (płatne jednorazowo) oraz za jednorazową opłatą w kwocie 2.800,00 zł + 23%VAT ustanowiono na jej rzecz służebność gruntową drogi koniecznej. Akt not. z dn.16.04.2018 r. Rep. A nr 1374/2018.
- W trybie przetargowym w drodze rokowań sprzedano na rzecz osób fizycznych lokal użytkowy(garaż) nr 7, położony w przy ul. Krakowskiej w Grodkowie na dz. Nr 778/28 o pow. 0,0762 ha, za kwotę 11.200,00 zł (płatne jednorazowo). Akt not. z 30.04.2018 r. Rep. A nr 2076/2018.
- W trybie przetargowym w drodze rokowań sprzedano na rzecz osoby fizycznej lokal użytkowy (garaż) nr 6, położony w przy ul. Krakowskiej w Grodkowie na dz. Nr 778/28 o pow. 0,0762 ha, za kwotę 8.200,00 zł (płatne jednorazowo). Akt not. z 30.04.2018 r. Rep. A nr 2083/2018.
- W trybie przetargowym w drodze rokowań sprzedano na rzecz osób fizycznych lokal użytkowy (garaż) nr 1, położony w przy ul. Krakowskiej w Grodkowie, na dz. Nr 778/28 o pow. 0,0762 ha, za kwotę 3.400,00 zł (płatne jednorazowo). Akt not. z 30.04.2018 . Rep. A nr 2090/2018.
- W drodze przetargu na rzecz osoby prawnej sprzedano niezabudowaną nieruchomość stanowiącą działkę nr 676/1 o pow.0,1068 ha, położoną przy ul. Mossora w Brzegu, za kwotę 212.100,00 zł + 23% VAT=260 883,00 zł (płatne jednorazowo). Akt not. z dn. 7.05.2018 r. Rep. A nr 2112/2018.
- W trybie bezprzetargowym sprzedano na rzecz Gminy Brzeg udział 0,08 części niewydziałonych we współwłasności nieruchomości zabudowanej, położonej w przy ul. Robotniczej 12 w Brzegu (III piętro bud. B), dz. Nr 479 o pow. 0,7215 ha, za kwotę 300 000,00 zł (płatne w 2 ratach rocznych po 150000,00 zł). Akt not. z 24.10.2018 r. Rep. A nr 5299/2018.
- W drodze przetargu na rzecz osoby fizycznej sprzedano niezabudowaną nieruchomość stanowiącą działkę nr 778/40 o pow. 0,1358 ha, położoną przy ul.

Krakowskiej w Grodkowie, za kwotę 40.400,00 zł + 23% VAT = 49 692,00 zł (płatne jednorazowo). Akt not. z dn.17.09.2018 r. Rep. A nr 4564/2018.

- W trybie przetargowym w drodze rokowań na rzecz osób fizycznych sprzedano zabudowaną nieruchomość stanowiącą działkę nr 514 o pow. 0,0787 ha, położoną przy ul. Jana Pawła II 27 w Brzegu, za kwotę 300.001,00 zł (płatne jednorazowo). Akt not. z dn.28.09.2018 r. Rep. A nr 4806/2018.
- W trybie przetargowym w drodze rokowań sprzedano na rzecz osób fizycznych zabudowaną nieruchomość stanowiącą działkę nr 778/35 o pow. 0,6420 ha, położoną przy ul. Krakowskiej w Grodkowie, za kwotę 86.100,00 zł (płatne jednorazowo). Akt not. z dn.18.10.2018 r. Rep. A nr 5164/2018.
- W drodze przetargu sprzedano na rzecz osoby fizycznej lokal użytkowy (garaż) nr 5, położony w Grodkowie przy ul. Krakowskiej na dz. Nr 778/28 o pow. 0,0762 ha, za kwotę 6.100,00 zł (płatne jednorazowo). Akt not. z 16.11.2018 r. Rep. A nr 5686/2018.
- W trybie bezprzetargowym sprzedano na rzecz Skarbu Państwa – Prokuratury Okręgowej w Opolu zabudowaną nieruchomość stanowiącą działkę nr 238 o pow. 0,1024 ha, położoną przy ul. Młynarskiej 12 w Brzegu, za kwotę 175.000,00 zł (płatne jednorazowo). Akt not. z dn.16.11.2018 r. Rep. A nr 5679/2018.
- Aktem notarialnym z dnia 18.09.2017 r. Rep. A nr 4689/2017 w wyniku odwołania darowizny przekazano na rzecz Skarbu Państwa dz. Nr 66/11 o pow. 0,4193 ha, położoną przy ul. Grobli w Brzegu. Wartość działki 72 078 zł.

• **Dzierżawa i najem:**

- W drodze bezprzetargowej wynajęto osobie prawnej lokal użytkowy (pomieszczenie biurowe) nr 04 o pow. 19,85 m<sup>2</sup>, położony na parterze w budynku przy ul. Wyszyńskiego 23 w Brzegu–dz.829/5. Miesięczny czynsz najmu 280,00 zł + 23%VAT. Umowa zawarta na czas nieoznaczony od dn. 5.01.2018 r. za zgodą Rady Powiatu.
- W drodze bezprzetargowej wynajęto osobie fizycznej lokal użytkowy (pomieszczenie biurowe) nr 05 o pow. 19,85 m<sup>2</sup>, położony na parterze w budynku przy ul. Wyszyńskiego 23 w Brzegu – dz.829/5. Miesięczny czynsz najmu 280,00 zł + 23%VAT. Umowa zawarta na czas nieoznaczony od dn. 5.01.2018 r. za zgodą Rady Powiatu.
- W drodze bezprzetargowej wynajęto spółce osobowej w Brzegu lokal użytkowy (pomieszczenie biurowe) nr 014 o pow. 20,74 m<sup>2</sup> i nr 024 o pow. 9,51 m<sup>2</sup>, położone na parterze w budynku przy ul. Wyszyńskiego 23 w Brzegu – dz.829/5. Miesięczny czynsz najmu 280,00 zł + 23%VAT (za lok. nr 014) i 130,00 + 23% VAT (za lok. nr 024). Umowa zawarta na czas nieoznaczony od dn. 5.01.2018 r. za zgodą Rady Powiatu.
- W drodze bezprzetargowej wynajęto osobie fizycznej lokal użytkowy (pomieszczenie biurowe) nr 07 o pow. 20,63 m<sup>2</sup> i nr 08 o pow. 19,69 m<sup>2</sup>, położone na parterze w budynku przy ul. Wyszyńskiego 23 w Brzegu – dz.829/5. Miesięczny czynsz najmu

280,00 zł + 23%VAT x 2 lokale. Umowa zawarta na czas nieoznaczony od dn. 5.01.2018 r. za zgodą Rady Powiatu.

- W drodze przetargu na okres 10 lat od dn. 1.04.2018 r. wynajęto stowarzyszeniu nieruchomości zabudowaną, położoną przy ul. Młynarskiej 12 w Brzegu – dz.238 o pow. 0,1024 ha. Miesięczny czynsz najmu 3.010,00 zł + VAT. Umowa w tym samym roku rozwiązana za porozumieniem stron.

- **Trwały zarząd:**

- Dla Poradni Psychologiczno-Pedagogicznej w Brzegu wydano decyzję o wygaszeniu prawa trwałego zarządu w udziale 0,115 części niewydzielonej do nieruchomości zabudowanej stanowiącej działkę nr 829/5 o pow. 1,2730 ha – decyzja z dn. 6.03.2018 r. Nr G.6844.2.2.2018.
- Dla Zespołu Szkół Zawodowych Nr 1 w Brzegu wydano decyzję o wygaszeniu prawa trwałego zarządu działką Nr 806/9 o pow. 0,0416 ha - decyzja Nr G.6844.2.1.2018 z dn. 6.02.2018 r.
- Dla Zarządu Dróg Powiatowych w Brzegu wydano decyzję o przekazaniu w trwały zarząd działki nr 199/1 o pow. 0,0102 ha - decyzja Nr G.6844.2.3.2018 z dn. 27.03.2018 r.
- Dla Specjalnego Ośrodka Szkolno-Wychowawczego w Grodkowie wydano decyzję o wygaszeniu prawa trwałego zarządu działką Nr 778/35 o pow. 0,6420 ha – decyzja Nr G.6844.2.5.2018 z dn.10.07.2018 r.
- Dla Zarządu Dróg Powiatowych w Brzegu wydano decyzję o wygaszeniu trwałego zarządu działką nr 609/16 o pow. 0,0200 ha - decyzja Nr G.6844.2.8.2018 z dn.6.11.2018r.
- Dla Specjalnego Ośrodka Szkolno-Wychowawczego w Grodkowie wydano decyzję o wygaszeniu prawa trwałego zarządu działką Nr 778/40 o pow. 0,1358 ha - decyzja Nr G.6844.2.6.2018 z dn.30.08.2018r.

- **Obciążanie nieruchomości**

- Na rzecz każdorazowych właścicieli lokali niemieszkalnych nr 11, 12, 13 i 15 w budynku przy ul.1 Maja 5 w Brzegu ustalono na czas nieoznaczony odpłatną służebność drogową na dz. nr 78/41 i 78/70, ark.m.4, położonych w Brzegu, obręb Południe.

Wysokość jednorazowego wynagrodzenia z tyt. służebności drogowej wyniosła:

1.400,00 zł + 23%VAT= 1.722 zł – dla właściciela lok. użytkowego nr 11

1.400,00 zł + 23%VAT= 1.722 zł – dla właściciela lok. użytkowego nr 12

1.400,00 zł + 23%VAT= 1.722 zł – dla właściciela lok. użytkowego nr 13

1.400,00 zł + 23%VAT= 1.722 zł – dla właściciela lok. użytkowego nr 15

(Akt. Not. Rep. A nr 162/2018 z dn. 12.01.2018r.) Uwaga: dochody ujęto w informacji o stanie mienia za 2017 r. z uwagi na to, że wpłaty zostały dokonane w 2017 r..

- Na rzecz każdorazowego właściciela dz.778/40, położonej w Grodkowie, ustalono odpłatną za jednorazowym wynagrodzeniem i nieograniczoną w czasie służebność gruntową, polegającą na prawie przejazdu i przechodu przez działkę nr 778/37 położoną w Grodkowie.  
Wysokość jednorazowego wynagrodzenia z tyt. ww. służebności drogowej wyniosła: 3.000,00 zł + 23%VAT = 3.690,00 zł. Akt not. z dn.17.09.2018r. Rep. A nr 4564/2018).
- Na rzecz każdorazowego właściciela dz.778/35, położonej w Grodkowie, ustalono odpłatną za jednorazowym wynagrodzeniem i nieograniczoną w czasie służebność gruntową, polegającą na prawie przejazdu i przechodu przez działkę nr 778/37 położoną w Grodkowie.  
Wysokość jednorazowego wynagrodzenia z tyt. ww. służebności drogowej wyniosło: 12.500,00 zł + 23%VAT = 15.375,00 zł. Akt not. z dn.18.10.2018r. Rep. A nr 5164/2018).

## 12) Wydział Budownictwa

### Do podstawowych zadań Wydziału Budownictwa należy:

1. Sprawowanie nadzoru urbanistyczno-budowlanego w zakresie zgodności zagospodarowania terenu z ustaleniami wynikającymi z miejscowych planów zagospodarowania przestrzennego oraz wymaganiami ochrony środowiska,
2. Sprawowanie nadzoru techniczno-budowlanego w zakresie zapewnienia warunków bezpieczeństwa ludzi i mienia w projektach i przy wykonywaniu robót budowlanych,
3. Sprawowanie nadzoru i kontroli:
  - a) zgodności rozwiązań architektoniczno-budowlanych z przepisami techniczno-budowlanymi, oraz zasadami wiedzy technicznej,
  - b) właściwego wykonywania samodzielnych funkcji technicznych w budownictwie,
  - c) wprowadzania do obrotu i stosowania wyrobów budowlanych dopuszczonych do obrotu i stosowania w budownictwie,
4. Kontrolowanie posiadania przez osoby wykonujące samodzielnie funkcje techniczne w budownictwie, uprawnień do pełnienia tych funkcji oraz zaświadczenia o wpisie na listę członków izby samorządu zawodowego,
5. Udzielanie bądź odmowa zgody na odstępstwo od przepisów techniczno-budowlanych,
6. Nakładanie na inwestora obowiązku ustanowienia inspektora nadzoru inwestorskiego, a także zapewnienia nadzoru autorskiego,
7. Przyjmowanie zgłoszeń o budowie oraz wykonywaniu robót budowlanych nie objętych obowiązkiem uzyskania pozwolenia na budowę,
8. Nakładanie w drodze decyzji obowiązku uzyskania pozwolenia na wykonanie określonego obiektu lub robót budowlanych, objętych obowiązkiem zgłoszenia,
9. Przyjmowanie zgłoszeń o rozbiórce obiektów budowlanych,

10. Nakładanie w drodze decyzji obowiązku uzyskania pozwolenia na rozbiórkę obiektu, objętego obowiązkiem zgłoszenia,
11. Wydawanie decyzji o pozwoleniu na budowę lub odrębnej decyzji o zatwierdzeniu projektu budowlanego,
12. Wydawanie decyzji o zmianie pozwolenia na budowę lub uchylających pozwolenie na budowę w przypadku zamiaru odstąpienia lub odstąpienia od istotnych warunków pozwolenia na budowę,
13. Stwierdzenie wygaśnięcia decyzji o pozwoleniu na budowę,
14. Nakładanie obowiązku zapewnienia nadzoru na budowie,
15. Prowadzenie rejestru decyzji o pozwoleniu na budowę oraz przechowywanie zatwierdzonych projektów budowlanych,
16. Przenoszenie decyzji o pozwoleniu na budowę na rzecz innej osoby,
17. Uzgadnianie z wojewódzkim konserwatorem zabytków pozwoleń na budowę lub rozbiórkę, w stosunku do obiektów budowlanych objętych ochroną konserwatorską,
18. Nakładanie obowiązku geodezyjnego wyznaczenia obiektu w terenie i sporządzenia geodezyjnej inwentaryzacji powykonawczej,
19. Rozstrzyganie w drodze decyzji o niezbędności wejścia do sąsiedniego budynku, lokalu lub na teren sąsiedniej nieruchomości w celu wykonania robót budowlanych oraz określenie warunków korzystania z tego prawa,
20. Przyjmowanie zgłoszeń zmiany sposobu użytkowania obiektu budowlanego,
21. Przekazywanie Powiatowemu Inspektorowi Nadzoru Budowlanego kopii decyzji i 1 egz. dokumentacji, postanowień i zgłoszeń wynikających z przepisów prawa budowlanego oraz zawiadamianie organu nadzoru budowlanego o stwierdzonych nieprawidłowościach przy wykonywaniu robót budowlanych lub utrzymaniu obiektów budowlanych,
22. Uczestnictwo na wezwanie Powiatowego Inspektora Nadzoru Budowlanego w czynnościach kontrolnych oraz udostępnianie wszelkich dokumentów i informacji związanych z tymi czynnościami,
23. Prowadzenie obowiązującej statystyki,
24. Przekazywanie kopii decyzji o pozwoleniu na budowę do wiadomości organom, które wydały decyzję o warunkach zabudowy i zagospodarowaniu terenu,
25. Przekazywanie kopii decyzji o pozwoleniu na budowę i rozbiórkę, zgłoszenia zmiany sposobu użytkowania obiektu lub jego części, do organu podatkowego właściwego w sprawach podatku od nieruchomości,
26. Współpraca i współdziałanie z innymi wydziałami, jednostkami, organami w sprawach z zakresu prawa budowlanego,
27. Wydawanie zaświadczeń o samodzielności lokalu mieszkalnego i użytkowego dla celów ustanowienia odrębnej własności,
28. Wydawanie zaświadczeń potwierdzających powierzchnię użytkową i wyposażenie techniczne domów jednorodzinnych (dla celów dodatku mieszkaniowego),
29. Opiniowanie projektów planów zagospodarowania przestrzennego Województwa i gmin położonych na terenie Powiatu, po przedłożeniu ich do zaopiniowania i uzgodnienia Zarządowi,

30. Przygotowywanie i wydawanie inwestorom druków, ułatwiających złożenie prawidłowego wniosku,
31. Udzielanie informacji osobiście, telefonicznie lub na piśmie w sprawach bieżących, wyjaśnień w sprawie obowiązujących przepisów i procedur administracyjnych.

**W 2018 r. Wydział Budownictwa zrealizował zadania z zakresu:**

- wydawania decyzji o pozwoleniu na budowę/rozbiórkę:  
W 2018 r. wpłynęło 917 wniosków o pozwolenie na budowę/rozbiórkę. Wydział wydał 885 decyzji o pozwoleniu na budowę/rozbiórkę.
- przyjmowania zgłoszeń o wykonywaniu robót budowlanych:  
W 2018 r. do wydziału wpłynęło 563 zgłoszenia robót budowlanych, w tym zostało przyjętych 421 zgłoszeń.
- wydawania zaświadczeń o samodzielności lokalu mieszkalnego.  
Do wydziału wpłynęło 137 wniosków o wydanie zaświadczeń o samodzielności lokalu mieszkalnego. Wydano 335 zaświadczeń.

Wydział Budownictwa w 2018 r. otrzymał 118 pism od inwestorów dotyczących spraw niewymagających decyzji o pozwoleniu na budowę/rozbiórkę. Na 115 odpisano pisma wyjaśniające bądź przekazano wg kompetencji.

Wydział rozpatrzył 435 wniosków i pismo od urzędów, instytucji i służb. Ponadto odpowiedział na 14 wniosków o udostępnienie informacji publicznej.

W 2018 r. w Wydziale Budownictwa rozpatrzono łącznie 2 184 sprawy.

### **13) Wydział Finansowo-Budżetowy**

**Wykonanie planu dochodów budżetowych w 2018 r.**

Budżet Powiatu Brzeskiego na rok 2018 został przyjęty 21 grudnia 2017 r. uchwałą Nr XXXVI/281/17 Rady Powiatu Brzeskiego i zamykał się po stronie:

- 1) dochodów kwotą **80.793.749,86 zł**;
- 2) wydatków kwotą **96.210.509,86 zł**;
- 3) przychodów kwotą **16.501.760 zł**;
- 4) rozchodów kwotą **1.085.000,00 zł**.

W wyniku powyższego ustalenia planu dochodów i wydatków zaplanowano deficyt w wysokości **15.416.760,00 zł**.

W trakcie 2018 roku podjęto 10 uchwał Rady Powiatu Brzeskiego oraz 30 uchwał Zarządu Powiatu Brzeskiego w sprawie zmian budżetu Powiatu na 2018 r.

Dodatkowo na podstawie upoważnienia Zarządu Powiatu Brzeskiego, Starosta Powiatu Brzeskiego podjął 13 Zarządzeń, Komendant Powiatowej Państwowej Straży Pożarnej w Brzegu podjął 11 Zarządzeń, natomiast Dyrektorzy jednostek oświatowych 24 Zarządzenia w sprawie przeniesienia w planie finansowym na 2018 r.

Po dokonanych zmianach plan budżetu Powiatu Brzeskiego na dzień 31.12.2018 r. przedstawiał się następująco:

- 1) dochody kwota **95.339.185,47 zł** (wzrost o kwotę **14.545.435,61 zł**, tj. o 18,00%);
- 2) wydatki kwota **111.540.708,20 zł** (wzrost o kwotę **15.330.198,34 zł**, tj. o 15,93%);
- 3) przychody kwota **17.286.522,73 zł** (wzrost o kwotę **784.762,73 zł**, tj. o 4,76%);
- 4) rozchody kwota **1.085.000,00 zł**.

W efekcie powyższych zmian planowany deficyt wyniósł **16.201.522,73 zł.**

Wykonanie dochodów na dzień 31.12.2018 r. wyniosło **94.900.883,80 zł** , z tego: dochodów bieżących **84.671.162,28 zł**, natomiast dochodów majątkowych **10.229.721,52 zł.**

Plan oraz wykonanie dochodów budżetowych Powiatu, ze względu na ich rodzaj:

Rodzaj dochodu	Plan na dzień 31.12.2018 r.	Wykonanie na dzień 31.12.2018 r.	w złotych	
			Wskaźnik % (kol. 3:2)	% udział w całości dochodów
1	2	3	4	5
<b>DOCHODY</b>				
<b>1. Dotacje celowe, z tego:</b>	<b>20 426 821,92</b>	<b>20 311 460,57</b>	<b>99,44</b>	<b>21,40</b>
1) dotacje na realizację zadań z zakresu administracji rządowej oraz innych zadań zleconych	12 649 233,45	12 535 449,71	99,10	13,21
2) dotacje na realizację zadań własnych	7 777 588,47	7 776 010,86	99,98	8,19
<b>2. Dochody własne powiatu, z tego:</b>	<b>31 114 415,61</b>	<b>32 783 567,26</b>	<b>105,36</b>	<b>34,55</b>
1) udziały w podatku dochodowym od osób fizycznych i prawnych	18 736 064,00	20 033 260,33	106,92	21,11
2) dochody j.s.t. związane z realizacją zadań z zakresu administracji rządowej oraz innych zadań zleconych ustawami	450 369,00	444 786,78	98,76	0,47
3) pozostałe dochody, w tym m.in.: uzyskiwane przez powiatowe jednostki budżetowe, dochody z majątku powiatu,	10 785 627,61	11 173 204,87	103,59	11,77
4) inne źródła	1 142 355,00	1 132 315,28	99,12	1,19
<b>3. Subwencje ogólne z budżetu Państwa, z tego:</b>	<b>34 154 830,00</b>	<b>34 257 851,00</b>	<b>100,30</b>	<b>36,10</b>
1) część oświatowa subwencji	26 898 560,00	26 898 560,00	100,00	28,34
2) część wyrównawcza subwencji	6 329 347,00	6 329 347,00	100,00	6,67
3) część równoważąca subwencji	655 523,00	655 523,00	100,00	0,69
4) uzupełnienie subwencji ogólnej	271 400,00	374 421,00	137,96	0,40
<b>4. Porozumienia (umowy), z tego:</b>	<b>5 494 389,63</b>	<b>4 991 724,74</b>	<b>90,85</b>	<b>5,26</b>
1) z jednostkami samorządu teryt.	5 378 342,63	4 882 117,14	90,77	5,14
2) z administracją rządową	116 047,00	109 607,60	94,45	0,12
<b>5. Dochody z dotacji i środków na finansowanie wydatków na realizację zadań finansowanych z udziałem środków, o których mowa w art. 5 ust. 1 pkt 2 i 3 u.f.p.</b>	<b>4 107 204,20</b>	<b>2 514 756,12</b>	<b>61,23</b>	<b>2,65</b>
<b>6. Pozostałe dotacje</b>	<b>41 524,11</b>	<b>41 524,11</b>	<b>100,00</b>	<b>0,04</b>
<b>RAZEM</b>	<b>95 339 185,47</b>	<b>94 900 883,80</b>	<b>99,54</b>	<b>100,00</b>



Plan oraz wykonanie wydatków budżetowych Powiatu, ze względu na ich rodzaj:

Treść	Dział Rozdział	Plan na dzień 31.12.2018 r.	Wykonanie na dzień 31.12.2018 r.	Wskaźnik %
2	4	6	7	8
<b>Wydatki związane z realizacją zadań z zakresu administracji rządowej i innych zleconych jednostce samorządu terytorialnego odrębnymi ustawami</b>		<b>12 649 233,45</b>	<b>12 535 449,71</b>	<b>99,10</b>
<b>ROLNICTWO I ŁOWIECTWO</b>	<b>010</b>	<b>30 739,00</b>	<b>27 635,76</b>	<b>89,90</b>
Prace geodezyjno-urzędzeniowe na potrzeby rolnictwa	01005	28 039,00	26 480,00	94,44
Pozostała działalność	01095	2 700,00	1 155,76	42,81
<b>GOSPODARKA MIESZKANIOWA</b>	<b>700</b>	<b>90 536,83</b>	<b>85 084,85</b>	<b>93,98</b>
Gospodarka gruntami i nieruchomościami	70005	90 536,83	85 084,85	93,98
<b>DZIAŁALNOŚĆ USŁUGOWA</b>	<b>710</b>	<b>594 712,00</b>	<b>593 840,70</b>	<b>99,85</b>
Zadania z zakresu geodezji i kartografii	71012	248 700,00	248 700,00	100,00
Nadzór budowlany	71015	346 012,00	345 140,70	99,75
<b>ADMINISTRACJA PUBLICZNA</b>	<b>750</b>	<b>20 441,26</b>	<b>18 033,52</b>	<b>88,22</b>
Urzędy wojewódzkie	75011	7 510,00	5 102,26	67,94
Kwalifikacja wojskowa	75045	12 931,26	12 931,26	100,00
<b>URZĘDY NACZELNYCH ORGANÓW WŁADZY PAŃSTWOWEJ, KONTROLI I OCHRONY PRAWA ORAZ SĄDOWNICTWA</b>	<b>751</b>	<b>61 307,00</b>	<b>60 415,32</b>	<b>98,55</b>
Wybory do rad gmin, rad powiatów i sejmików województw, wybory wójtów, burmistrzów i prezydentów miast oraz referenda gminne, powiatowe i wojewódzkie	75109	61 307,00	60 415,32	98,55
<b>OBRONA NARODOWA</b>	<b>752</b>	<b>75 500,00</b>	<b>75 500,00</b>	<b>100,00</b>
Pozostałe wydatki obronne	75212	4 500,00	4 500,00	100,00
Pozostała działalność	75295	71 000,00	71 000,00	100,00
<b>BEZPIECZEŃSTWO PUBLICZNE I OCHRONA PRZECIWPOŻAROWA</b>	<b>754</b>	<b>8 545 841,00</b>	<b>8 545 824,29</b>	<b>100,00</b>
Komendy powiatowe Państwowej Straży Pożarnej	75411	8 532 841,00	8 532 824,29	100,00
Usuwanie skutków klęsk żywiołowych	75478	13 000,00	13 000,00	100,00
<b>WYMIAR SPRAWIEDLIWOŚCI</b>	<b>755</b>	<b>250 416,00</b>	<b>250 350,77</b>	<b>99,97</b>
Nieopłatna pomoc prawna	75515	250 416,00	250 350,77	99,97
<b>OŚWIATA I WYCHOWANIE</b>	<b>801</b>	<b>31 406,86</b>	<b>25 521,60</b>	<b>81,26</b>
Zapewnienie uczniom prawa do bezpłatnego dostępu do podręczników, materiałów edukacyjnych lub materiałów ćwiczeniowych	80153	31 406,86	25 521,60	81,26
<b>OCHRONA ZDROWIA</b>	<b>851</b>	<b>1 609 817,00</b>	<b>1 530 557,88</b>	<b>95,08</b>
Składki na ubezpieczenie zdrowotne oraz świadczenia dla osób nieobjętych obowiązkiem ubezpieczenia zdrowotnego	85156	1 606 393,00	1 527 813,88	95,11
Pozostała działalność	85195	3 424,00	2 744,00	80,14
<b>POMOC SPOŁECZNA</b>	<b>852</b>	<b>10 269,00</b>	<b>10 269,00</b>	<b>100,00</b>

Zadania w zakresie przeciwdziałania przemocy w rodzinie	85205	10 269,00	10 269,00	100,00
<b>POZOSTAŁE ZADANIA W ZAKRESIE POLITYKI SPOŁECZNEJ</b>	<b>853</b>	<b>389 467,50</b>	<b>389 467,50</b>	<b>100,00</b>
Zespoły do spraw orzekania o niepełnosprawności	85321	315 487,50	315 487,50	100,00
Pozostała działalność	85395	73 980,00	73 980,00	100,00
<b>RODZINA</b>	<b>854</b>	<b>938 780,00</b>	<b>922 948,52</b>	<b>98,31</b>
Wspieranie rodziny	85504	56 730,00	55 550,00	97,92
Rodziny zastępcze	85508	882 050,00	867 398,52	98,34
<b>Wydatki na zadania własne i inne powiatu</b>		<b>93 397 085,12</b>	<b>83 864 027,39</b>	<b>89,79</b>
<b>ROLNICTWO I ŁOWIECTWO</b>	<b>010</b>	<b>64 779,28</b>	<b>64 779,28</b>	<b>100,00</b>
Prace geodezyjno-urzędzeniowe na potrzeby rolnictwa	01005	44 119,00	44 119,00	100,00
Wyłączenie z produkcji gruntów rolnych	01042	19 760,28	19 760,28	100,00
Pozostała działalność	01095	900,00	900,00	100,00
<b>LEŚNICTWO</b>	<b>020</b>	<b>213 000,00</b>	<b>184 612,20</b>	<b>86,67</b>
Nadzór nad gospodarką leśną	02002	213 000,00	184 612,20	86,67
<b>TRANSPORT I ŁĄCZNOŚĆ</b>	<b>600</b>	<b>11 354 725,47</b>	<b>10 956 204,96</b>	<b>96,49</b>
Drogi publiczne powiatowe	60014	11 354 725,47	10 956 204,96	96,49
Wydatki bieżące		3 018 057,00	2 854 078,32	94,57
Wydatki majątkowe		8 336 668,47	8 102 126,64	97,19
<b>GOSPODARKA MIESZKANIOWA</b>	<b>700</b>	<b>119 187,00</b>	<b>102 956,80</b>	<b>86,38</b>
Gospodarka gruntami i nieruchomościami	70005	119 187,00	102 956,80	86,38
<b>DZIAŁALNOŚĆ USŁUGOWA</b>	<b>710</b>	<b>404 467,82</b>	<b>344 381,24</b>	<b>85,14</b>
Zadania z zakresu geodezji i kartografii	71012	398 547,27	338 460,69	84,92
Wydatki bieżące		272 043,72	222 387,11	81,75
Wydatki majątkowe		126 503,55	116 073,58	91,76
Nadzór budowlany	71015	20,55	20,55	100,00
Pozostała działalność	71095	5 900,00	5 900,00	100,00
<b>ADMINISTRACJA PUBLICZNA</b>	<b>750</b>	<b>11 282 009,31</b>	<b>11 116 187,45</b>	<b>98,53</b>
Urzędy wojewódzkie	75011	39 899,00	39 899,00	100,00
Rady powiatów	75019	362 020,00	355 796,70	98,28
Starostwa powiatowe	75020	9 932 929,31	9 798 147,75	98,64
Wydatki bieżące		9 853 396,31	9 728 816,64	98,74
Wydatki majątkowe		79 533,00	69 331,11	87,17
Promocja jednostek samorządu terytorialnego	75075	247 395,00	245 146,50	99,09
Wspólna obsługa jednostek samorządu terytorialnego	75085	699 661,00	677 092,95	96,77
Pozostała działalność	75095	105,00	104,55	99,57
<b>BEZPIECZEŃSTWO PUBLICZNE I OCHRONA PRZECIWPOŻAROWA</b>	<b>754</b>	<b>94 040,00</b>	<b>91 917,89</b>	<b>97,74</b>
Komendy powiatowe Policji	75405	10 000,00	10 000,00	100,00
Komendy powiatowe Państwowej Straży Pożarnej	75411	30 000,00	30 000,00	100,00
Wydatki bieżące		6 200,00	6 200,00	100,00
Wydatki majątkowe		23 800,00	23 800,00	100,00
Ochotnicze straże pożarne	75412	20 000,00	20 000,00	100,00
Obrona cywilna	75414	29 040,00	26 917,89	92,69

Wydatki bieżące		29 040,00	26 917,89	92,69
Wydatki majątkowe		0,00	0,00	0,00
Zadania ratownictwa górskiego i wodnego	75415	5 000,00	5 000,00	100,00
<b>OBSŁUGA DŁUGU PUBLICZNEGO</b>	<b>757</b>	<b>297 714,67</b>	<b>243 422,78</b>	<b>81,76</b>
Obsługa papierów wartościowych, kredytów i pożyczek jednostek samorządu terytorialnego	75702	286 054,67	243 422,78	85,10
Rozliczenia z tytułu poręczeń i gwarancji udzielonych przez Skarb Państwa lub jednostkę samorządu terytorialnego	75704	11 660,00	0,00	0,00
<b>RÓŻNE ROZLICZENIA</b>	<b>758</b>	<b>125 559,07</b>	<b>91 466,00</b>	<b>72,85</b>
Część oświatowa subwencji ogólnej dla jednostek samorządu terytorialnego	75801	91 466,00	91 466,00	100,00
Rezerwy ogólne i celowe	75818	34 093,07	0,00	0,00
<b>OŚWIATA I WYCHOWANIE</b>	<b>801</b>	<b>33 977 242,12</b>	<b>30 597 200,01</b>	<b>90,05</b>
Szkoły podstawowe specjalne	80102	3 403 141,72	3 323 054,77	97,65
Wydatki bieżące,		3 373 141,72	3 293 554,77	97,64
Wydatki majątkowe		30 000,00	29 500,00	98,33
Gimnazja specjalne	80111	1 082 341,00	1 065 520,43	98,45
Technika	80115	11 682 619,19	11 563 514,58	98,98
Szkoły policealne	80116	491 948,91	491 659,32	99,94
Branżowe szkoły I i II stopnia	80117	594 447,99	561 274,13	94,42
Licea ogólnokształcące	80120	7 070 222,15	7 017 070,97	99,25
Wydatki bieżące		7 070 222,15	7 017 070,97	99,25
Wydatki majątkowe		0,00	0,00	0,00
<b>Szkoły zawodowe</b>	<b>80130</b>	<b>1 509 238,69</b>	<b>1 445 461,38</b>	<b>95,77</b>
Wydatki bieżące		1 407 540,00	1 383 762,69	98,31
Wydatki majątkowe		101 698,69	61 698,69	60,67
Szkoły zawodowe specjalne	80134	1 429 339,00	1 405 159,46	98,31
Centra kształcenia ustawicznego i praktycznego oraz ośrodki dokształcania zawodowego	80140	54 067,00	53 636,65	99,20
Dokształcanie i doskonalenie nauczycieli	80146	100 651,00	87 473,50	86,91
Kwalifikacyjne kursy zawodowe	80151	936 265,00	926 733,29	98,98
Realizacja zadań wymagających stosowania specjalnej organizacji nauki i metod pracy dla dzieci i młodzieży w gimnazjach, klasach dotychczasowego gimnazjum prowadzonych w szkołach innego typu, liceach ogólnokształcących, technikach, szkołach policealnych, branżowych szkołach I i II stopnia i klasach dotychczasowej zasadniczej szkoły zawodowej prowadzonych w branżowych szkołach I stopnia oraz szkołach artystycznych	80152	404 992,00	369 428,33	91,22
Pozostała działalność	80195	5 217 968,47	2 287 213,20	43,83
Wydatki bieżące, z tego:		3 250 492,89	2 134 502,89	65,67
Wydatki majątkowe, z tego:		1 967 475,58	152 710,31	7,76
<b>SKOLNICTWO WYŻSZE</b>	<b>803</b>	<b>50 000,00</b>	<b>50 000,00</b>	<b>100,00</b>
Pozostała działalność	80395	50 000,00	50 000,00	100,00

<b>OCHRONA ZDROWIA</b>	<b>851</b>	<b>11 918 888,88</b>	<b>8 159 475,78</b>	<b>68,46</b>
<b>Szpital ogólny</b>	85111	11 894 999,88	8 143 791,20	68,46
Wydatki bieżące		449 358,00	449 357,17	100,00
Wydatki majątkowe		11 445 641,88	7 694 434,03	67,23
Pozostała działalność	85195	23 889,00	15 684,58	65,66
<b>POMOC SPOŁECZNA</b>	<b>852</b>	<b>7 278 761,85</b>	<b>7 115 773,65</b>	<b>97,76</b>
Domy pomocy społecznej	85202	6 281 656,85	6 170 946,41	98,24
Wydatki bieżące, z tego:		6 281 656,85	6 170 946,41	98,24
wynagrodzenia i składki od nich naliczane		4 731 827,07	4 665 164,33	98,59
wydatki związane z realizacją statutowych zadań		1 549 829,78	1 505 782,08	97,16
Powiatowe centra pomocy rodzinie	85218	974 405,00	924 161,12	94,84
Jednostki specjalistycznego poradnictwa, mieszkania chronione i ośrodki interwencji kryzysowej	85220	22 700,00	20 666,12	91,04
<b>POZOSTAŁE ZADANIA W ZAKRESIE POLITYKI SPOŁECZNEJ</b>	<b>853</b>	<b>3 864 173,02</b>	<b>3 639 085,72</b>	<b>94,18</b>
Rehabilitacja zawodowa i społeczna osób niepełnosprawnych	85311	117 967,00	117 967,00	100,00
Zespoły do spraw orzekania o niepełnosprawności	85321	5 214,00	474,26	9,10
Powiatowe urzędy pracy	85333	3 444 683,63	3 369 281,85	97,81
Pozostała działalność	85395	296 308,39	151 362,61	51,08
<b>EDUKACYJNA OPIEKA WYCHOWAWCZA</b>		<b>3 923 957,44</b>	<b>3 683 563,85</b>	<b>93,87</b>
Świetlice szkolne	85401	83 615,00	77 680,11	92,90
Specjalne ośrodki szkolno-wychowawcze	85403	1 581 190,00	1 563 582,93	98,89
Wczesne wspomaganie rozwoju dziecka	85404	25 473,00	23 557,23	92,48
Poradnie psychologiczno-pedagogiczne, w tym poradnie specjalistyczne	85406	1 852 701,11	1 753 096,57	94,62
Wydatki bieżące		1 765 361,58	1 727 843,24	97,87
Wydatki majątkowe		87 339,53	25 253,33	28,91
Szkolne schroniska młodzieżowe	85417	216 735,00	181 376,41	83,69
Dokształcanie i doskonalenie nauczycieli	85446	44 907,00	44 602,60	99,32
Pozostała działalność	85495	119 336,33	39 668,00	33,24
Wydatki bieżące		39 668,00	39 668,00	100,00
Wydatki majątkowe		79 668,33	0,00	0,00
<b>RODZINA</b>	<b>855</b>	<b>7 166 101,19</b>	<b>6 250 728,47</b>	<b>87,23</b>
Rodziny zastępcze	85508	3 129 069,04	2 722 818,99	87,02
Działalność placówek opiekuńczo-wychowawczych	85510	4 022 304,15	3 513 740,18	87,36
Pozostała działalność	85595	14 728,00	14 169,30	96,21
<b>GOSPODARKA KOMUNALNA I OCHRONA ŚRODOWISKA</b>	<b>900</b>	<b>511 050,00</b>	<b>470 914,03</b>	<b>92,15</b>
Ochrona powietrza atmosferycznego i klimatu	90005	506 050,00	465 929,33	92,07
Wydatki bieżące		13 000,00	0,00	0,00
Wydatki majątkowe		493 050,00	465 929,33	94,50
Pozostała działalność	90095	5 000,00	4 984,70	99,69
<b>KULTURA I OCHRONA DZIEDZICTWA NARODOWEGO</b>	<b>921</b>	<b>392 380,00</b>	<b>387 481,30</b>	<b>98,75</b>
Pozostałe zadania w zakresie kultury	92105	128 000,00	126 494,07	98,82

Biblioteka	92116	18 000,00	18 000,00	100,00
Muzea	92118	230 000,00	230 000,00	100,00
Ochrona zabytków i opieka nad zabytkami	92120	16 380,00	12 987,23	79,29
<b>KULTURA FIZYCZNA</b>		<b>359 048,00</b>	<b>313 875,98</b>	<b>87,42</b>
Obiekty sportowe	92601	197 548,00	193 076,31	97,74
Zadania w zakresie kultury fizycznej	92605	100 000,00	70 381,09	70,38
Pozostała działalność	92695	61 500,00	50 418,58	81,98
<b>Wydatki związane z realizacją zadań realizowanych w drodze umów lub porozumień między jednostkami samorządu terytorialnego</b>		<b>5 378 342,63</b>	<b>4 882 117,14</b>	<b>90,77</b>
<b>ROLNICTWO I ŁOWIECTWO</b>	<b>010</b>	<b>44 200,63</b>	<b>44 200,63</b>	<b>100,00</b>
Wyłączenie z produkcji gruntów rolnych	01042	44 200,63	44 200,63	100,00
<b>TRANSPORT I ŁĄCZNOŚĆ</b>	<b>600</b>	<b>3 266 387,00</b>	<b>2 785 108,56</b>	<b>85,27</b>
Drogi publiczne powiatowe	60014	3 266 387,00	2 785 108,56	85,27
Wydatki bieżące, z tego:		240 000,00	232 893,84	97,04
Wydatki majątkowe, z tego:		3 026 387,00	2 552 214,72	84,33
<b>ADMINISTRACJA PUBLICZNA</b>	<b>750</b>	<b>63 782,00</b>	<b>61 001,61</b>	<b>95,64</b>
Starostwa powiatowe	75020	63 782,00	61 001,61	95,64
<b>POZOSTAŁE ZADANIA W ZAKRESIE POLITYKI SPOŁECZNEJ</b>	<b>853</b>	<b>27 000,00</b>	<b>27 000,00</b>	<b>100,00</b>
Rehabilitacja zawodowa i społeczna osób niepełnosprawnych	85311	27 000,00	27 000,00	100,00
<b>RODZINA</b>	<b>855</b>	<b>1 752 658,00</b>	<b>1 744 962,03</b>	<b>99,56</b>
Rodziny zastępcze	85508	388 780,00	347 153,62	89,29
Działalność placówek opiekuńczo-wychowawczych	85510	1 363 878,00	1 397 808,41	102,49
<b>KULTURA I OCHRONA DZIEDZICTWA NARODOWEGO</b>	<b>921</b>	<b>26 768,00</b>	<b>26 768,00</b>	<b>100,00</b>
Ochrona zabytków i opieka nad zabytkami	92120	26 768,00	26 768,00	100,00
<b>KULTURA FIZYCZNA</b>		<b>197 547,00</b>	<b>193 076,31</b>	<b>97,74</b>
Obiekty sportowe	92601	197 547,00	193 076,31	97,74
<b>Wydatki związane z realizacją zadań wykonywanych na mocy porozumień z organami administracji rządowej</b>		<b>116 047,00</b>	<b>109 607,60</b>	<b>94,45</b>
<b>ADMINISTRACJA PUBLICZNA</b>	<b>750</b>	<b>8 500,00</b>	<b>8 500,00</b>	<b>100,00</b>
Kwalifikacja wojskowa	75045	8 500,00	8 500,00	100,00
<b>OŚWIATA I WYCHOWANIE</b>	<b>801</b>	<b>77 420,00</b>	<b>70 980,60</b>	<b>91,68</b>
Pozostała działalność	80195	77 420,00	70 980,60	91,68
<b>KULTURA I OCHRONA DZIEDZICTWA NARODOWEGO</b>	<b>921</b>	<b>30 127,00</b>	<b>30 127,00</b>	<b>100,00</b>
Ochrona zabytków i opieka nad zabytkami	92120	30 127,00	30 127,00	100,00
<b>OGÓLEM, z tego:</b>		<b>111 540 708,20</b>	<b>101 391 201,84</b>	<b>90,90</b>
<b>WYDATKI BIEŻĄCE, z tego:</b>		<b>85 692 284,01</b>	<b>82 048 130,10</b>	<b>95,75</b>
<i>wynagrodzenia i składki od nich naliczane</i>		<i>57 032 161,38</i>	<i>55 923 537,24</i>	<i>98,06</i>
<i>wydatki związane z realizacją statutowych zadań</i>		<i>18 063 539,84</i>	<i>17 076 902,37</i>	<i>94,54</i>
<i>dotacje na zadania bieżące</i>		<i>2 807 983,06</i>	<i>2 793 059,60</i>	<i>99,47</i>
<i>świadczenia na rzecz osób fizycznych</i>		<i>4 387 275,78</i>	<i>4 168 073,80</i>	<i>95,00</i>

wydatki na programy finansowane z udziałem środków, o których mowa w art. 5 ust. 1 pkt 2 i 3 u.f.p.		3 103 609,28	1 843 134,31	59,39
wypłaty z tytułu poręczeń i gwarancji udzielonych przez jednostkę samorządu terytorialnego, przypadające do spłaty w danym roku budżetowym		11 660,00	0,00	0,00
wydatki na obsługę długu		286 054,67	243 422,78	85,10
<b>WYDATKI MAJĄTKOWE, z tego:</b>		<b>25 848 424,19</b>	<b>19 343 071,74</b>	<b>74,83</b>
<i>na inwestycje i zakupy inwestycyjne, w tym:</i>		<i>25 848 424,19</i>	<i>19 343 071,74</i>	<i>74,83</i>
wydatki na programy finansowane z udziałem środków, o których mowa w art. 5 ust. 1 pkt 2 i 3 u.f.p.		1 574 595,40	205 454,85	13,05

Zobowiązania Powiatu wg tytułów dłużnych:

Zobowiązania ogółem: **15.745.000,00 zł** z tego:

1) zobowiązania długoterminowe: **15.745.000,00 zł**, z tego:

- a) kredyty: 9.000.000,00 zł,
- b) obligacje : 6.745.000,00 zł;

2) zobowiązania krótkoterminowe: **0,00 zł**.

Wykonanie wydatków majątkowych budżetu Powiatu Brzeskiego w 2018 r.:

*w złotych*

Lp.	Rozdział	Nazwa jednostki realizującej	Plan po zmianach na dzień 31.12.2018	Wykonanie na dzień 31.12.2018 r.	Nazwa zadania
1	60014	Zarząd Dróg Powiatowych w Brzegu	300 000,00	281 417,32	Budowa chodnika w drodze powiatowej 1185 O w Przeczy
			73 427,00	65 446,21	Budowa chodnika w m. Błota DP nr 1169 O
			78 436,00	75 442,77	Budowa chodnika w m. Myślborzyce DP nr 1167 O
			100 000,00	100 000,00	Budowa sygnalizacji świetlnej na skrzyżowaniu DK nr 94 z drogą wojewódzką nr 401 i drogą powiatową nr 2022 O (ul. Makarskiego w Brzegu)
			13 530,00	13 530,00	Przebudowa drogi powiatowej nr 1193 O ul. Bolesława Chrobrego w Brzegu - I etap
			1 025 000,00	700 000,00	Przebudowa drogi powiatowej nr 1518 O Wójtowice-Jaszów - II etap odcinek Strzegów-Bogdanów od km 6 + 234 do km 9 + 842
			1 300 689,00	1 300 688,64	
			989 268,00	988 754,92	Przebudowa drogi powiatowej nr 1180 O na odcinku Pogorzela – Michałów celem zwiększenia bezpieczeństwa i ułatwienia komunikacji
			250 387,00	206 393,75	
			1 652 571,68	1 651 149,96	
250 387,00	206 393,75				

			504 900,00	501 284,02	Przebudowa mostu w ciągu drogi powiatowej nr 1504 O w km 6+608 w Wierzbniku
			225 000,00	0,00	Przebudowa mostu nad zalewem rz. Nysa Kłodzka w ciągu drogi powiatowej nr 1508 O w km 12+270 w Lewinie Brzeskim
			251 564,00	249 843,61	Budowa chodnika w drodze powiatowej nr 1505 O w Żelaznej
			4 250 991,79	4 219 391,18	Przebudowa drogi powiatowej nr 1174 O III etap na odcinku od skrzyżowania z DK nr 39 do km 6+000 m. Zielęcice
		Starostwo Powiatowe w Brzegu	96 904,00	94 605,23	Wdrażanie strategii niskoemisyjnych w Subregionie Brzeskim na terenie Gmin Brzeg i Skarbimierz
<b>Razem:</b>			<b>11 363 055,47</b>	<b>10 654 341,36</b>	<b>x</b>
2	71012	Starostwo Powiatowe w Brzegu	112 000,00	102 493,44	Przekształcenie mapy zasadniczej do postaci cyfrowej i utworzenie baz danych BDOT 500 i GESUT z równoczesnym przetworzeniem do postaci cyfrowej materiałów pżgik dla obszaru wiejskiego gminy Grodków
			12 571,00	12 570,60	Przebudowa części zaplecza kuchennego na magazyn z zapleczem biurowym w budynku przy ul. Wyszyńskiego 23 w Brzegu
			1 932,55	1 009,54	E-usługi cyfrowych zasobów geodezyjnych i kartograficznych województwa opolskiego
<b>Razem:</b>			<b>126 503,55</b>	<b>116 073,58</b>	<b>x</b>
3	75020	Starostwo Powiatowe w Brzegu	48 884,00	46 382,31	Rewitalizacja zabytkowych obiektów użyteczności publicznej
			17 909,00	17 908,80	Wykonanie podjazdu dla niepełnosprawnych wraz z zagospodarowaniem terenu przy ul. Robotniczej 12 od strony parkingu
			12 740,00	5 040,00	Zakupy inwestycyjne na potrzeby Starostwa Powiatowego
<b>Razem:</b>			<b>79 533,00</b>	<b>69 331,11</b>	<b>x</b>
4	75411	Starostwo Powiatowe w Brzegu	23 800,00	23 800,00	Dofinansowanie projektu budowlanego na rozbudowę strażnicy Jednostki Ratowniczo-Gaśniczej w Grodkowie
<b>Razem:</b>			<b>23 800,00</b>	<b>23 800,00</b>	<b>x</b>
5	75818	Starostwo Powiatowe w Brzegu	658,16	0,00	Rezerwy na inwestycje i zakupy inwestycyjne
<b>Razem:</b>			<b>658,16</b>	<b>0,00</b>	<b>x</b>



6	80102	Zespół Szkół Specjalnych w Brzegu	30 000,00	29 500,00	Wykonanie ogrodzenia - siatki panelowej, furtki i bramy samojedznej w Zespole Szkół Specjalnych w Brzegu
<b>Razem:</b>			<b>30 000,00</b>	<b>29 500,00</b>	<b>x</b>
7	80130	Starostwo Powiatowe w Brzegu	30 000,00	0,00	Budowa wielofunkcyjnego boiska sportowego przy Zespole Szkół Budowlanych w Brzegu
			61 698,69	61 698,69	Termomodernizacja obiektu Zespołu Szkół Zawodowych nr 1 w Brzegu
			10 000,00	0,00	Termomodernizacja budynków użyteczności publicznej Powiatu Brzeskiego z wykorzystaniem odnawialnych źródeł energii - Zespół Szkół Budowlanych w Brzegu
<b>Razem:</b>			<b>101 698,69</b>	<b>61 698,69</b>	<b>x</b>
8	80195	Starostwo Powiatowe w Brzegu	1 362 637,97	24 600,00	Wsparcie kształcenia zawodowego w kluczowych dla regionu branżach
			450 733,61	0,00	zakupy inwestycyjne - Starostwo Powiatowe w Brzegu
			154 104,00	128 110,31	Powiat Brzeski wspiera kształcenie zawodowe
<b>Razem:</b>			<b>1 967 475,58</b>	<b>152 710,31</b>	<b>x</b>
9	80395	Starostwo Powiatowe w Brzegu	50 000,00	50 000,00	Dotacja dla Uniwersytetu Opolskiego
<b>Razem:</b>			<b>50 000,00</b>	<b>50 000,00</b>	<b>x</b>
10	85111	Starostwo Powiatowe w Brzegu	10 862 720,00	7 165 884,91	Modernizacja Brzeskiego Centrum Medycznego w Brzegu
			12 830,88	8 685,00	E-szpital - stworzenie cyfrowego systemu informacji telemedycznej, gromadzenia, przetwarzania, archiwizacji danych dla Brzeskiego Centrum Medycznego w Brzegu
			570 091,00	519 864,12	Dotacja dla Brzeskiego Centrum Medycznego w Brzegu na wkład własny do projektów realizowanych w ramach RPO WO
<b>Razem:</b>			<b>11 445 641,88</b>	<b>7 694 434,03</b>	<b>x</b>
11	85406	Poradnia Psychologiczno - Pedagogiczna w Brzegu	87 339,53	25 253,33	Budowa podjazdu i dojazdu dla potrzeb osób niepełnosprawnych przy Poradni Psychologiczno-Pedagogicznej w Brzegu - likwidacja barier architektonicznych
<b>Razem:</b>			<b>87 339,53</b>	<b>25 253,33</b>	<b>x</b>



12	85495	Specjalny Ośrodek Szkolno-Wychowawczy w Grodkowie	79 668,33	0,00	Zakupy inwestycyjne - Specjalny Ośrodek Szkolno-Wychowawczy w Grodkowie
<b>Razem:</b>			<b>79 668,33</b>	<b>0,00</b>	<b>x</b>
13	90005	Starostwo Powiatowe w Brzegu	449 960,00	422 879,33	Termomodernizacja budynków użyteczności publicznej Powiatu Brzeskiego z wykorzystaniem odnawialnych źródeł energii - Zespół Szkół Specjalnych w Brzegu
			43 090,00	43 050,00	Termomodernizacja budynków użyteczności publicznej Powiatu Brzeskiego z wykorzystaniem odnawialnych źródeł energii - Sala gimnastyczna II Liceum Ogólnokształcącego w Brzegu
<b>Razem:</b>			<b>493 050,00</b>	<b>465 929,33</b>	<b>x</b>
<b>Razem:</b>			<b>25 848 424,19</b>	<b>19 343 071,74</b>	<b>x</b>

#### 14) Stanowisko ds. Zdrowia

Samodzielne stanowisko ds. Zdrowia zostało utworzone w lutym 2017 roku. Do podstawowych zadań osoby pełniącej tę funkcję należy: zapewnianie wykonywania oraz obsługa zadań i kompetencji z zakresu promocji i ochrony zdrowia, a w szczególności w zakresie:

- I. przepisów o działalności leczniczej, w tym również w ramach podmiotu tworzącego samodzielny publiczny zakład opieki zdrowotnej, a w szczególności z zakresu:
  - nadzoru, w tym kontroli,
  - rady społecznej (jej powołania, odwołania, posiedzeń, rekompensaty, odwołań),
  - zatrudniania kierownika (w tym zgody na inne zatrudnienie) i procedury konkursowej.
- II. przepisów o świadczeniach opieki zdrowotnej poprzez zapewnianie równego dostępu do świadczeń opieki zdrowotnej realizowanych przez powiat, a w szczególności z zakresu:
  - podejmowania innych działań wynikających z rozpoznanych potrzeb zdrowotnych, a zwłaszcza prowadzenie na stronie internetowej starostwa (powiatu) informatora o służbie zdrowia (zwłaszcza ambulatoryjnej i aptekach) dla mieszkańców powiatu.
- III. przepisów o zdrowiu publicznym, a w szczególności z zakresu:
  - współdziałania i współpracy przy wykonywaniu zadań z zakresu zdrowia publicznego z innymi organami i jednostkami, a zwłaszcza Narodowego Programu Zdrowia,
  - informacji o zrealizowanych lub podjętych zadaniach z zakresu zdrowia publicznego dla mieszkańców powiatu brzeskiego,

- współpraca z LUXMED Diagnostyka – rozpowszechnianie informacji o bezpłatnej mammografii ( prześwietlenie piersi) w technice cyfrowej w ramach Populacyjnego Programu Wczesnego Wykrywania Raka Piersi. Mammobus był dwukrotnie ustawiany w centrum Brzegu oraz po jednym razie w Grodkowie i Lewinie Brzeskim,
  - współpraca z NFZ – w maju 2018 roku zorganizowano przy współpracy z Opolskim Oddziałem Wojewódzkim NFZ punkt informacyjny pn.; ZABIERZ EKUZ NA WAKACJE gdzie można było wyrobić Europejska Kartę Ubezpieczenia Zdrowotnego (EKUZ), uzyskać informację dot. potwierdzeń zleceń na wyroby ortopedyczne, uzyskać informację dot. leczenia uzdrowiskowego.
- IV. przepisów prawa farmaceutycznego o rozkładzie godzin pracy aptek ogólnodostępnych
- ustalanie harmonogramu pracy aptek ogólnodostępnych na terenie powiatu brzeskiego (Uchwała Rady Powiatu Brzeskiego) i umieszczanie go na stronie internetowej starostwa.
- V. przepisów o cmentarzach i chowaniu zmarłych, a w szczególności w zakresie
- sprowadzenia zwłok i szczątków z zagranicy w celu ich pochowania (17 przypadków, głównie z Europy).

W ubiegłym roku odnotowano również dwa przypadki transportu mieszkańców powiatu brzeskiego do domów pomocy społecznej dla osób przewlekle psychicznie chorych na podstawie wyroków sądowych.

## 15) Powiatowy Zespół ds. Orzekania o Niepełnosprawności

Powiatowy Zespół ds. Orzekania o Niepełnosprawności, zwany dalej „Zespołem „, powołany został przez Starostę Powiatu Brzeskiego i obejmuje zasięgiem swego działania powiat brzeski. Siedziba zespołu znajduje się w Brzegu przy ulicy Wyszyńskiego 27 na pierwszym piętrze.

### **Do zadań Powiatowego Zespołu ds. Orzekania o Niepełnosprawności należy m.in.:**

- wydawanie orzeczeń o niepełnosprawności dla osób przed 16. rokiem życia,
- wydawanie orzeczeń o stopniu niepełnosprawności dla osób powyżej 16. roku życia,
- wydawanie orzeczeń o wskazaniach do ulg i uprawnień - dla osób, które ukończyły 16. rok życia i posiadają ważne orzeczenie o inwalidztwie lub niezdolności do pracy,
- wydawania legitymacji dokumentującej niepełnosprawność lub stopień niepełnosprawności,
- wydawanie kart parkingowych uprawnionym osobom fizycznym i placówkom.

W skład Powiatowego Zespołu ds. Orzekania o Niepełnosprawności w Brzegu wchodzi: przewodniczący, sekretarz, 8 lekarzy o następujących specjalizacjach : ortopeda, internista, otolaryngolog, neurolog, psychiatra, pediatra, 5 doradców zawodowych, 6 pracowników socjalnych, psycholog i pedagog. Obsługę zespołów zapewniają pracownicy administracyjni.

W województwie opolskim funkcjonuje 11 powiatowych zespołów ds. orzekania o niepełnosprawności oraz 1 zespół wojewódzki. Na podstawie danych z 2016 r., 2017 r. i 2018

r. Powiatowy Zespół ds. Orzekania o Niepełnosprawności w Brzegu wydaje ok. 2000 orzeczeń rocznie, co daje 3 pozycję w województwie opolskim.

W minionym roku Zespół rozstrzygnął następujące sprawy:

- wydano 1599 orzeczeń o stopniu niepełnosprawności,
- wydano 200 orzeczeń o niepełnosprawności,
- wydano 2 orzeczenia o wskazaniach do ulg i uprawnień,
- wydano 394 legitymacje dokumentujące niepełnosprawność lub stopień niepełnosprawności,
- wydano 222 karty parkingowe osobom uprawnionym lub placówkom.

## **16) Wydział Rozwoju i Promocji**

### **16.1) Współpraca zagraniczna**

W dniach 1-3.06.2018 r. Wydział Rozwoju i Promocji zorganizował Święto Powiatu Brzeskiego na dziedzińcu Zamku Piastów Śląskich w Brzegu w ramach, którego obchodzono również X-lecie współpracy z powiatem Horodenka na Ukrainie.

25-26.08.2018 r. delegacja z powiatu brzeskiego uczestniczyła w Święcie Niepodległości Ukrainy.

W dniach 15-16.09.2018 r. przedstawiciele powiatu brzeskiego uczestniczyli w corocznych Europejskich Targach Chłopskich w partnerskim powiecie Kusel.

### **16.2) Pozostała działalność z zakresu promocji powiatu**

Wydział Rozwoju i Promocji wprowadza i aktualizuje informacje w Biuletynie Informacji Publicznej. Na bieżąco prowadzona jest aktualizacja strony internetowej powiatu [www.brzeg-powiat.pl](http://www.brzeg-powiat.pl), gdzie zamieszczane są informacje, wykazy, ogłoszenia i przetargi. Wydział zorganizował 10 cyklicznych imprez kulturalnych i promocyjnych tj. Orszak Trzech Króli, Koncert Noworoczny, Koncert Walentynkowy, Dzień Kobiet, Święto Flagi, Święto Powiatu, 10-lecie partnerstwa z powiatem Horodenka z Ukrainy, II Polonijny Festiwal Polskiej Piosenki, Dzień Kombatanta, uroczystość z okazji 100- rocznicy Odzyskania przez Polskę Niepodległości. W ramach współpracy z organizacjami, stowarzyszeniami, związkami i jednostkami podległymi objętych patronatem Starosty Powiatu Brzeskiego zostało 30 wydarzeń. W ramach zadań wydziału Starostwo Powiatowe w Brzegu udzieliło pomocy w organizacji 37 wydarzeń promocyjnych stowarzyszeń, organizacji itp. z terenu powiatu brzeskiego.

Ponadto w 2018 roku wydział współorganizował rocznicowe i patriotyczne uroczystości zgodnie z planem ustalonym z przedstawicielami organizacjami kombatanckich i społecznych. W ramach pomocy kombatantom współorganizowano m.in.: 78. rocznicę Zbrodni Katyńskiej, 73. rocznicę zakończenia II Wojny Światowej, 74. Rocznicę bitwy pod Monte Cassino, Dzień Pamięci Pomordowanych przez UPA.

W ramach promocji powiatu wykonano materiały promocyjne z herbem lub logo Powiatu Brzeskiego m.in. smycze, kalendarze, torby ekologiczne, zestawy toreb sportowych, parasolki, długopisy itp., które podczas wydarzeń organizowanych przez powiat zostały przekazane mieszkańcom oraz gościom z poza terenu powiatu.

### **16.3) Zadania z zakresu rozwoju powiatu**

- a) pozyskiwanie i rozliczanie wsparcia z zewnętrznych programów pomocowych dla zabezpieczenia środków potrzebnych na realizację zaplanowanych zadań,
- b) koordynacja prowadzenia polityki rozwoju za pomocą opracowania własnych powiatowych i zaopiniowania otrzymanych zewnętrznych, odpowiednio: strategii, programów i polityk rozwoju.

Do podstawowych zadań wydziału należy poszukiwanie zewnętrznych źródeł dofinansowania dla planowanych przez władze Powiatu Brzeskiego inwestycji na rzecz mieszkańców naszego powiatu oraz skuteczne ubieganie się o uzyskanie dofinansowania. W lutym 2018 r., podpisaniem umowy o dofinansowanie zakończył się proces ubiegania się o dofinansowanie projektu pn. „E-szpital – stworzenie cyfrowego systemu informacji telemedycznej, gromadzenia, przetwarzania, archiwizacji danych dla Brzeskiego Centrum Medycznego w Brzegu”. Dzięki realizacji projektu mieszkańcy powiatu brzeskiego oraz pozostali pacjenci BCM skorzystają min. z usprawnionego procesu rejestracji. W ramach projektu przewidziano wprowadzenie e-usług rejestracji na wizytę, przypomnienia o terminie wizyty i zarządzania kolejkami pacjentów. Uzupełnienie stanowić będzie e-usługa uzyskania przez pacjenta dokumentacji medycznej w formie elektronicznej. Wprowadzone zostaną również rozwiązania z zakresu telemedycyny. Rozwiązania te wpływają na podniesienie komfortu pacjentów i poziomu ich bezpieczeństwa.

W kwietniu 2018 r. wydział wraz z Zarządem Dróg Powiatowych w Brzegu przygotował dwa wnioski o dofinansowanie w ramach Rządowego Programu na rzecz Rozwoju oraz Konkurencyjności Regionów poprzez Wsparcie Lokalnej Infrastruktury Drogowej. Realizacja projektów pn.: „Przebudowa drogi powiatowej nr1180 O na odcinku Pogorzela – Michałów celem zwiększenia bezpieczeństwa i ułatwienia komunikacji” oraz „Przebudowa drogi powiatowej nr 1174 II etap na odcinku od skrzyżowania z DK nr 39 do km 6+000m. Zielęcice” wpłynęła na znaczną poprawę stanu technicznego obu dróg, tym samym przyczyniając się do zwiększenia bezpieczeństwa ich użytkowników, w tym mieszkańców powiatu brzeskiego.

W lipcu 2018r. wydział zakończył realizację projektu pn. „Powiat Brzeski wspiera kształcenie zawodowe”. Dzięki realizacji projektu szkoły realizujące w Powiecie Brzeskim kształcenie zawodowe wzbogaciły się o sprzęt i wyposażenie pracowni odzwierciedlających naturalne warunki kształcenia w poszczególnych zawodach, a uczniowie tych szkół podnieśli swoje kwalifikacje i nabyli nowe umiejętności dzięki ukończonym kursom i zrealizowanym stażom zawodowym.

W sierpniu 2018 roku podpisaniem umowy o dofinansowanie zakończył się proces ubiegania o dofinansowanie projektu pn. „Przebudowa drogi powiatowej nr 1549 O na odcinku Wójtowice–Sulisław celem poprawy bezpieczeństwa i ułatwienia komunikacji

z terenem inwestycyjnym”. Realizacja projektu wpłynie na zwiększenie bezpieczeństwa i komfortu podróżowania mieszkańców powiatu brzeskiego.

We wrześniu 2018 r. wydział wraz z Zarządem Dróg Powiatowych w Brzegu przygotował wniosek o dofinansowanie w ramach Programu rozwoju gminnej i powiatowej infrastruktury drogowej na lata 2016-2019 projektu pn. „Przebudowa drogi powiatowej Nr 1193 O ul. Bolesława Chrobrego – I etap”. Jest to kolejny wniosek o dofinansowanie mający na celu poprawę stanu technicznego dróg powiatowych, a tym samym komfortu i bezpieczeństwa mieszkańców powiatu brzeskiego oraz pozostałych użytkowników.

W listopadzie 2018 r. wydział wraz z Zarządem Dróg Powiatowych w Brzegu przygotował wniosek o płatność końcową dotyczący zakończenia realizacji projektu pn. „Przebudowa drogi powiatowej nr 1518 O Wójtowice - Jaszów - II etap odcinek Strzegów - Bogdanów od km 6+234 do km 9+842”. Projekt zrealizowany dzięki dofinansowaniu ze środków Programu rozwoju gminnej i powiatowej infrastruktury drogowej na lata 2016-2019 wpłynął na znaczną poprawę stanu technicznego drogi, tych samych przyczyniając się do zwiększenia bezpieczeństwa jej użytkowników, w tym mieszkańców powiatu brzeskiego.

W grudniu 2018 r. Zarząd Województwa Opolskiego podjął decyzję o przyznaniu dofinansowanie dla przygotowanego przez wydział w czerwcu 2018 wniosku o dofinansowanie projektu pn. „Termomodernizacja budynków użyteczności publicznej Powiatu Brzeskiego z wykorzystaniem odnawialnych źródeł energii – Sala gimnastyczna II Liceum Ogólnokształcącego w Brzegu”. Poprawa efektywności energetycznej sali gimnastycznej wpłynie na zmniejszenie zapotrzebowania budynku na energię ciepłą, końcową, zmniejszy się zużycie energii pierwotnej oraz nastąpi wzrost produkcji i wykorzystania energii ze źródeł odnawialnych. W rezultacie nastąpi zmniejszenie emisji zanieczyszczeń, w tym CO<sub>2</sub> do atmosfery i poprawa stanu środowiska naturalnego w powiecie brzeskim, co wpłynie na poprawę komfortu życia mieszkańców naszego powiatu.

Współpraca Powiatu Brzeskiego z samorządami gminnymi znalazła wyraz w podjęciu kolejnych decyzji o wspólnej realizacji w 2018 roku następujących inwestycji:

- projekt pn.: „Przebudowa drogi powiatowej nr 1180 O na odcinku Pogorzela – Michałów celem zwiększenia bezpieczeństwa i ułatwienia komunikacji” - współpraca z Gminą Olszanka,
- projekt pn.: „Przebudowa drogi powiatowej nr 1174 II etap na odcinku od skrzyżowania z DK nr 39 do km 6+000m. Zielęcice” – współpraca z Gminą Skarbimierz,
- projekt pn.: „Przebudowa drogi powiatowej nr 1549 O na odcinku Wójtowice–Sulisław celem poprawy bezpieczeństwa i ułatwienia komunikacji z terenem inwestycyjnym” –współpraca z Gminą Grodków,
- projekt pn. „Przebudowa drogi powiatowej Nr 1193 O ul. Bolesława Chrobrego – I etap” – współpraca z Gminą Brzeg,
- projekt pn. „Przebudowa drogi powiatowej nr 1518 O Wójtowice - Jaszów - II etap odcinek Strzegów - Bogdanów od km 6+234 do km 9+842” współpraca z Gminą Grodków.

Realizowane w 2018 roku są zgodne z założeniami następujących programów krajowych, regionalnych i strategicznych :

- Rządowy Program na rzecz Rozwoju oraz Konkurencyjności Regionów poprzez Wsparcie Lokalnej Infrastruktury Drogowej,
- Program rozwoju gminnej i powiatowej infrastruktury drogowej na lata 2016-2019,
- Regionalny Program Operacyjnego Województwa Opolskiego na lata 2014-2020,
- Strategia Rozwoju Województwa Opolskiego do 2020 r.,
- Strategia rozwoju współpracy Subregionu Brzeskiego na lata 2014-2020 z perspektywą do roku 2025,
- Strategia Rozwoju Powiatu Brzeskiego na lata 2014-2020.

## **17) Wydział Inwestycji i Remontów**

W zakresie Inwestycji obiektów budowlanych powiatu należą administracyjna i techniczna obsługa inwestycji, remontów i zadań związanych z prawidłowym pod względem techniczno-ekonomicznym funkcjonowaniem tych obiektów, w tym obsługa obowiązków i uprawnień powiatu jako inwestora:

- udział w wyborze wykonawców zadań, w tym zwłaszcza robót budowlanych,
- nadzorowanie i koordynowanie realizacji zadań, w tym współpraca z wykonawcami,
- organizowanie rad budowy w trakcie realizacji zadań,
- wykonywanie lub zapewnianie nadzoru inwestorskiego dla robót budowlanych wymagających procedury zgłoszenia.

### **Inwestycje zrealizowane w 2018r.:**

1. Wykonanie dokumentacji projektowej p.n. „Termomodernizacja budynków użyteczności publicznej Powiatu Brzeskiego z wykorzystaniem odnawialnych źródeł energii” – Sala gimnastyczna II Liceum Ogólnokształcącego w Brzegu.
2. Modernizacja Brzeskiego Centrum Medycznego. Budowa bloku operacyjnego wraz z centralną sterylizatornią w Brzeskim Centrum Medycznym w Brzegu”. Przekazanie placu budowy nastąpiło w marcu 2018r. – inwestycja jest nadal w trakcie realizacji. Celem inwestycji jest zapewnienie kompleksowej opieki medycznej dla mieszkańców miasta i powiatu poprzez stworzenie w nowoprojektowanym budynku spójnej, nowoczesnej struktury bloku operacyjnego i centralnej sterylizatorni. Całkowity koszt budowy bloku operacyjnego wyniesie ok 19 mln zł.
3. Wykonanie zadania: „Termomodernizacja budynków użyteczności publicznej Powiatu Brzeskiego z wykorzystaniem odnawialnych źródeł energii” - Zespół Szkół Specjalnych w Brzegu – Etap I – ocieplenie elewacji, wymiana stolarki drzwiowej zewnętrznej.
4. „Malowanie pomieszczeń z dostosowaniem instalacji elektrycznej w Powiatowym Ośrodku Dokumentacji Geodezyjnej i Kartograficznej w Brzegu”.

5. „Przebudowa sali dydaktycznej pracowni analizy żywności w Zespole Szkół Zawodowych nr 1 w Brzegu, ul. Słowiańska 18”.
6. „Budowa podjazdu i dojazdu dla potrzeb osób niepełnosprawnych przy Poradni Pedagogiczno-Psychologicznej w Brzegu przy ul. Poprzecznej 3 - likwidacja barier architektonicznych”.
7. "Przebudowa ze zmianą sposobu użytkowania pomieszczeń poradni Psychologiczno-Pedagogicznej dla potrzeb osób niepełnosprawnych w Brzegu” przy ul. Poprzecznej 3 na dz. NR 980/3 – likwidacja barier architektonicznych.

## **18) Rzecznik Prasowy**

### **18.1) Opracowanie tekstów, relacji do prasy lokalnej i krajowej**

W okresie od 1 stycznia 2018 do 31 grudnia 2018 w lokalnej prasie (tygodnik „Panorama Powiatu Brzeskiego” oraz dwutygodnik „Gazeta Brzeska”) opublikowanych zostało 128 artykułów prasowych oraz 99 notatek prasowych/ ogłoszeń dotyczących Starostwa Powiatowego w Brzegu oraz jednostek mu podległych. Ponadto stacje radiowe („Radio Park”, „Radio DOXA FM”) wyemitowały na swoich falach około 70 nagrań o charakterze informacyjnym, reportażowym oraz wywiadów poświęconych funkcjonowaniu brzeskiego starostwa oraz jednostek mu podległych.

Wszystkie wymienione powyżej media podane informacje umieściły również na swoich serwisach internetowych. Incydentalnie informacje poświęcone starostwu powiatowemu oraz jednostkom mu podległym emitowane były w regionalnej telewizji (TVP OPOLE) oraz innych (niewymienionych wcześniej) gazetach, czasopismach i stacjach radiowych. Starostwo Powiatowe w Brzegu korzysta również z portalu społecznościowego facebook, aby informować mieszkańców powiatu o bieżących wydarzeniach.

Wspomniane powyżej informacje (prasowe, radiowe oraz publikowane przez internetowe portale) dotyczyły w głównej mierze następujących tematów:

- bieżące informacje o działalności urzędu,
- relacje z wydarzeń kulturalnych i uroczystości państwowych organizowanych lub współorganizowanych przez Starostwo Powiatowe w Brzegu,
- informacje o działalności jednostek podległych (Brzeskie Centrum Medyczne, szkoły ponadgimnazjalne, szkoły specjalne, Domy Pomocy Społecznej itp.),
- informacje organizacyjne skierowane do mieszkańców powiatu.

## **19) Powiatowy Konserwator Zabytków**

Powiatowy Konserwator Zabytków prowadzi i nadzoruje bieżącą realizację zadań na podstawie porozumienia z dnia 30 kwietnia 2018 r. w sprawie powierzenia przez Wojewodę Opolskiego Powiatowi Brzeskiemu prowadzenia niektórych zadań z zakresu administracji rządowej, należących do właściwości Opolskiego Wojewódzkiego Konserwatora Zabytków w Opolu (Dz. U. Woj. Op. poz. 1363).

W 2018 roku wydano 19 pozwoleń na prowadzenie prac konserwatorskich, restauratorskich lub robót budowlanych przy obiektach budowlanych znajdujących się na terenach układów urbanistycznych wpisanych do rejestru, z wyłączeniem zabytków wpisanych indywidualnie do rejestru.

Ponadto wydano 8 pozwoleń na umieszczanie na zabytku wpisanym do rejestru: urządzeń technicznych, tablic reklamowych lub urządzeń reklamowych w rozumieniu o planowaniu i zagospodarowaniu przestrzennym

Wydano 45 pozwoleń na podejmowanie działań, które mogłyby prowadzić do naruszenia substancji lub zmiany wyglądu zabytku wpisanego do rejestru z wyłączeniem działań polegających na usuwaniu drzew lub krzewów z terenu nieruchomości lub jej części niebędącej wpisanym do rejestru parkiem, ogrodem albo formą zaprojektowanej zieleni.

Przez cały 2018 rok nie wydano decyzji o wstrzymaniu wykonywanych bez pozwolenia konserwatora lub w sposób odbiegający od zakresu i warunków określonych w pozwoleniu prac konserwatorskich, restauratorskich lub robót budowlanych przy obiektach budowlanych znajdujących się na terenach układów urbanistycznych wpisanych do rejestru, z wyłączeniem zabytków wpisanych indywidualnie do rejestru.

Nie wydano również żadnej decyzji nakazującej przywrócenie zabytku do poprzedniego stanu lub uporządkowanie terenu, z określeniem terminu wykonania tych czynności albo nakładającej obowiązek uzyskania pozwolenia wojewódzkiego konserwatora zabytków na prowadzenie wstrzymanych badań, prac, robót lub innych działań przy zabytku albo nakładającej obowiązek podjęcia określonych czynności w celu doprowadzenia wykonywanych badań, prac, robót lub innych działań przy zabytku do zgodności z zakresem i warunkami określonymi w pozwoleniu, wskazując termin wykonania tych czynności, albo decyzji zakazującej prowadzenia wstrzymanych działań, jak również pozwoleń na wznowienie wstrzymanych badań, prac, robót lub innych działań przy zabytku, za wyjątkiem decyzji odnoszących się do zabytków indywidualnie wpisanych do rejestru.

W całym okresie nie wydano decyzji nakazującej przywrócenie zabytku do poprzedniego stanu lub uporządkowanie terenu, określając termin wykonania tych czynności, albo zobowiązującej do doprowadzenia zabytku do jak najlepszego stanu we wskazanym sposób i w określonym terminie, w przypadku gdy bez wymaganego pozwolenia wojewódzkiego konserwatora zabytków lub w sposób odbiegający od zakresu i warunków określonych w pozwoleniu wykonano przy zabytku wpisanym do rejestru prace konserwatorskie, restauratorskie, roboty budowlane, za wyjątkiem decyzji odnoszących się do zabytków indywidualnie wpisanych do rejestru

W 2018 roku nie prowadzono postępowań w zakresie wznawiania postępowań w sprawie wydanego pozwolenia, a następnie zmiana lub cofanie pozwoleń w drodze decyzji, jeżeli w trakcie wykonywania badań, prac, robót lub innych działań określonych w pozwoleniu wystąpiły nowe fakty i okoliczności, mogące doprowadzić do uszkodzenia lub zniszczenia zabytku, za wyjątkiem decyzji odnoszących się do zabytków indywidualnie wpisanych do rejestru. Nie wydano decyzji o wstrzymaniu prac konserwatorskich,



restauratorskich lub robót budowlanych przy zabytku niewpisanym do rejestru, jeżeli zabytek ten spełnia warunki uzasadniające dokonanie wpisu do rejestru.

W minionym roku nie przyjęto zawiadomienia od właścicieli lub posiadaczy zabytków o uszkodzeniu, zniszczeniu, zaginięciu, kradzieży lub innym zagrożeniu dla zabytku, a także o zmianie dotyczącej stanu prawnego zabytku. Nie wydano decyzji o wstrzymaniu wykonywanych bez pozwolenia konserwatora lub w sposób odbiegający od zakresu i warunków określonych w pozwoleniu innych działań przy zabytku wpisanym do rejestru. Nie przeprowadzono także kontroli przestrzegania i stosowania przepisów dotyczących ochrony zabytków i opieki nad zabytkami, sporządzanie protokołów i przekazywanie ich do OWKZ, z wyłączeniem zabytków wpisanych indywidualnie do rejestru.

W ubiegłym roku na wniosek właściciela lub posiadacza zabytku w formie pisemnej wydano 1 zalecenie konserwatorskie, określające sposób korzystania z zabytku, jego zabezpieczenia i wykonania prac konserwatorskich, a także dopuszczalnych zmian, które mogą być wprowadzone w tym zabytku, z wyłączeniem zabytków wpisanych indywidualnie do rejestru zabytków.

W kwestii spraw budowlanych uzgodniono 59 dokumentacji w zakresie pozwoleń na budowę lub rozbiórkę w stosunku do obiektów budowlanych oraz obszarów niewpisanych do rejestru zabytków, a ujętych w gminnej ewidencji zabytków.

Uzgodniono 3 decyzje o warunkach zabudowy w odniesieniu do obszarów i obiektów ujętych w gminnej ewidencji zabytków, z wyłączeniem form ochrony.

W kolei w zakresie kodeksu postępowania administracyjnego nie wydano zaświadczeń w sprawach gruntów i budynków wpisanych indywidualnie do rejestru zabytków w celu zwolnienia od podatku od nieruchomości.

Natomiast w kwestii ochrony przyrody nie wydano decyzji na usunięcie drzewa lub krzewu z terenu nieruchomości lub jej części wpisanej do rejestru zabytków, niebędącej wpisanym do rejestru parkiem, ogrodem lub inną formą zaprojektowanej zieleni oraz nie przyjęto zgłoszeń osób fizycznych na usunięcie drzew lub krzewów.

Na podstawie zapisów miejscowych planów zagospodarowania przestrzennego gmin powiatu brzeskiego oraz innych aktów prawnych wydano 422 opinie konserwatorskie.

Ogółem wpłynęło 576 wniosków i pism od podmiotów, z czego rozpatrzono wydając pozwolenie/postanowienie lub opinię 557. Pozostałe sprawy (19) podlegają dalszemu rozpatrzeniu lub zostały przekazane wg kompetencji.

W badanym okresie mieszkańcom powiatu brzeskiego oraz ich przedstawicielom (pełnomocnikom, zarządom wspólnot itp.), w siedzibie starostwa oraz wielokrotnie w miejscach prowadzonych lub planowanych inwestycji, udzielano informacji dotyczących m.in.: zakresu ochrony konserwatorskiej nieruchomości, budynku lub budowli; możliwości podejmowania określonych działań; sposobu postępowania oraz działań Powiatowego Konserwatora Zabytków

Udzielono merytorycznej pomocy przy egzekwowaniu zapisów prawa miejscowego, tj. uchwały Rady Miejskiej Brzegu powołującej pierwszy na Opolszczyźnie park kulturowy

„Książęce Miasto Brzeg”. Obowiązujące w nim zapisy stanowią jedną z czterech głównych form ochrony zabytków przewidzianą w ustawie po ochronie zabytków i opiece nad zabytkami.

Bieżącemu monitoringowi podlegał stan zachowania zabytków w Powiecie Brzeskim. W jego efekcie informacje o możliwości naruszenia przepisów ustawy o ochronie zabytków i opiece nad zabytkami były przekazywane Wojewódzkiemu Konserwatorowi Zabytków w Opolu.

Powiatowy Konserwator Zabytków współpracował z Wojewódzkim Urzędem Ochrony Zabytków w Opolu w zakresie merytorycznej pomocy przy wykonywaniu powierzonych mu zadań oraz udostępnieniu dokumentacji naukowej, konserwatorskiej i historycznej znajdującej się w zasobach WUOZ w Opolu

### **III. Jednostki Powiatu Brzeskiego**

**Do jednostek organizacyjnych Powiatu Brzeskiego należą:**

- 1) Brzeskie Centrum Medyczne
- 2) Muzeum Piastów Śląskich w Brzegu
- 3) Powiatowy Urząd Pracy w Brzegu
- 4) Powiatowe Centrum Pomocy Rodzinie
- 5) Centrum Administracyjne Placówek Opiekuńczo-Wychowawczych w Brzegu
- 6) Dom Dziecka w Skorogoszczy
- 7) Dom Dziecka w Strzegowie
- 8) Dom Pomocy Społecznej w Grodkowie
- 9) Dom Pomocy Społecznej w Jędrzejowie
- 10) Zarząd Dróg Powiatowych w Brzegu
- 11) I Liceum Ogólnokształcące im. Bolesława Chrobrego w Brzegu
- 12) II Liceum Ogólnokształcące im. Zbigniewa Herberta w Brzegu
- 13) Liceum Ogólnokształcące im. Bohaterów Powstań Śląskich w Grodkowie
- 14) Zespół Szkół Ekonomicznych w Brzegu
- 15) Zespół Szkół Budowlanych im. Księcia Jerzego II Piasta w Brzegu
- 16) Zespół Szkół Specjalnych w Brzegu
- 17) Zespół Szkół Zawodowych nr 1 im. Marii Skłodowskiej- Curie w Brzegu
- 18) Zespół Szkół –Centrum Kształcenia Praktycznego w Grodkowie
- 19) Specjalny Ośrodek Szkolno-Wychowawczy w Grodkowie
- 20) Poradnia Psychologiczno-Pedagogiczna w Brzegu
- 21) Poradnia Psychologiczno- Pedagogiczna w Grodkowie

## 1) Brzeskie Centrum Medyczne

Brzeskie Centrum Medyczne jest podmiotem medycznym, który został utworzony 1 lipca 1966 roku i jest największą placówką medyczną w powiecie brzeskim. Od 1 października 2017 r. podmiot leczniczy został włączony do systemu podstawowego szpitalnego zabezpieczenia świadczeń opieki zdrowotnej tzw. sieci szpitala I stopnia. W marcu 2018 roku rozpoczęła się budowa Bloku Operacyjnego - największa i najbardziej pożądana inwestycja w Brzeskim Centrum Medycznym od wielu lat. Szpital posiada 13 oddziałów oraz 7 specjalistycznych poradni. Rokrocznie przyjmuje kilkadziesiąt tysięcy pacjentów.

### **Celem BCM jest:**

- udzielanie świadczeń zdrowotnych obejmujących świadczenia szpitalne oraz stacjonarne i całodobowe świadczenia zdrowotne inne niż świadczenia szpitalne, a także ambulatoryjne świadczenia zdrowotne,
- promocja zdrowia i realizacja zajęć dydaktycznych i badawczych w powiązaniu z udzielaniem świadczeń zdrowotnych i promocją zdrowia, w tym wdrażanie nowych technologii medycznych oraz metod leczenia.

### **Do zadań BCM należy:**

- osiągnięcie określonych, wysokich standardów jakości w zakresie prowadzonej działalności, w tym działalności leczniczej,
- przyczynianie się do podnoszenia kwalifikacji zawodowych pracowników wykonujących zawody medyczne, w tym także poprzez współdziałanie z innymi podmiotami w zakresie ich kształcenia,
- orzecznictwo lekarskie,
- realizacja określonych zadań związanych ze zdrowiem publicznym oraz z obronnością kraju i bezpieczeństwa publicznego.

Cele i zadania BCM są realizowane przy uwzględnieniu polityki jakości, która ma na celu stałą poprawę jakości w zakresie: prowadzonej działalności, w tym działalności leczniczej, bezpieczeństwa informacji, bezpieczeństwa przy stałym spełnianiu wymagań prawnych oraz podnoszeniu kwalifikacji i zaangażowania wszystkich pracowników i współpracowników.

# ZAKRES ŚWIADCZEŃ MEDYCZNYCH W BRZESKIM CENTRUM MEDYCZNYM

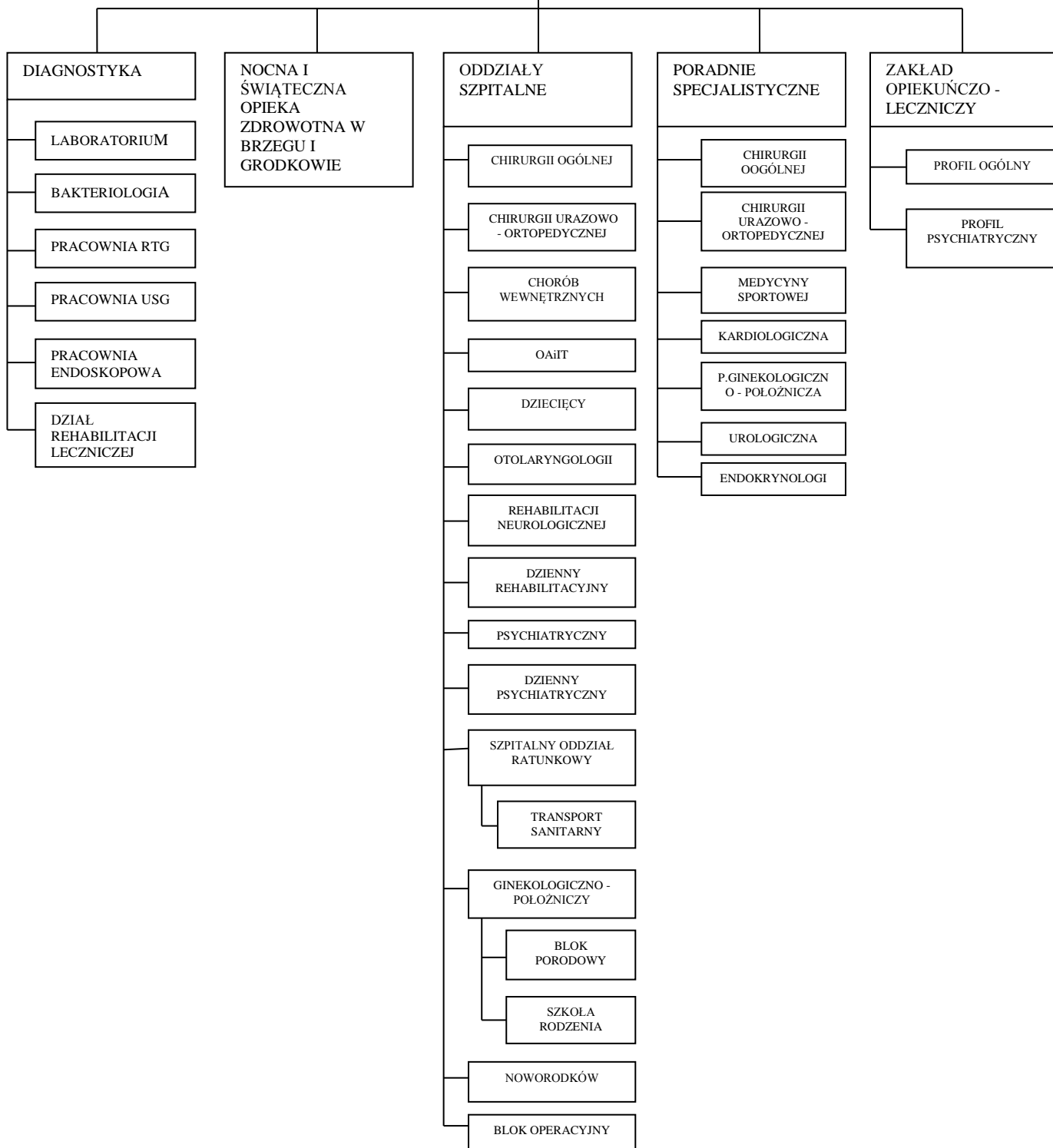

W 2018 roku z usług Brzeskiego Centrum Medycznego skorzystało 73 646 pacjentów. Dokładne dane prezentują poniższe tabele.

Tab. 1 Ilość pacjentów w 2018 roku na poszczególnych oddziałach

Nazwa oddziału	Ilość pacjentów z powiatu Brzeskiego	Ilość pacjentów spoza powiatu Brzeskiego	Ogólna liczba pacjentów
Chirurgii Ogólnej	660	327	987
Wewnętrzny	1502	611	2113
Anestezjologii i Intensywnej Terapii	32	78	110
Dziecięcy	704	203	907
Chirurgii Urazowo - Ortopedycznej	498	633	1131
Ginekologiczno - Położniczy	797	421	1218
Noworodków	243	132	375
Otolaryngologiczny	207	168	426
Psychiatryczny	139	193	332
Dzienny Psychiatryczny	73	52	125
Rehabilitacji Neurologicznej	28	143	171
Rehabilitacji Diennej	215	48	263
SOR	9221	5425	14646
<b>SUMA</b>	<b>14319</b>	<b>8434</b>	<b>22804</b>

Tab. 2 Ilość pacjentów przyjętych w poradniach Brzeskiego Centrum Medycznego w 2018 r.

Poradnia	Ilość pacjentów
Endokrynologiczna	1587
Kardiologiczna	2277
Medycyny Sportowej	929
Ginekologiczno - Położnicza	3238
Chirurgii Ogólnej	4330
Chirurgii Urazowo - Ortopedycznej	5522
Urologicznej	1421
<b>SUMA</b>	<b>19304</b>

Tab. 3 Ilość pacjentów przyjęta w pozostałych komórkach organizacyjnych Brzeskiego Centrum Medycznego

Nazwa komórki	Ilość pacjentów
Nocna i Świąteczna Opieka Zdrowotna w Brzegu	21151
Nocna i Świąteczna Opieka Zdrowotna w Grodkowie	8869
Zakład Opiekuńczo – Lecznicy Profil Ogólny	82
Zakład Opiekuńczo – Lecznicy Profil Psychiatryczny	42
Fizykoterapia	792
Pracownia Endoskopowa	Gastroskopia – 388 Kolonoskopia - 214
<b>SUMA</b>	<b>31538</b>

Współpraca z innymi jednostkami w tym jednostkami samorządu terytorialnego, stowarzyszeniami, związkami itp. oraz polityki, programy, strategie, realizowane przez Brzeskie Centrum Medyczne.

Brzeskie Centrum Medyczne w 2018 roku, otrzymało od każdej gminy z powiatu brzeskiego dofinansowanie, które przedstawia Tabela nr 4.

Tab. 4 Dofinansowanie Brzeskiego Centrum Medycznego przez gminy powiatu Brzeskiego

Gmina	Kwota	Cel
Brzeg	30 000,00 zł	Dofinansowanie zakupu Videokolonoskopu
Grodków	20 000,00 zł	Dotacja na zakup aparatury i wyposażenia nocnej i świątecznej opieki zdrowotnej w Grodkowie
Lubsza	10 000,00 zł	Dofinansowanie zakupu lampy czołowej diodowej
Olszanka	5 000,00 zł	Dofinansowanie zakupu Videokolonoskopu
<b>SUMA</b>	<b>65 000,00 zł</b>	

Dodatkowo Gmina Grodków przekazała na potrzeby nocnej i świątecznej opieki zdrowotnej w Grodkowie samochód osobowy Fiat Panda o wartości 29 000,00 zł, natomiast Gmina Skarbimierz przekazała Aparat USG ACUSON X 300 SIEMENS o wartości 213 893,00 zł oraz myjkę endoskopową o wartości 57 000,00 zł

Całkowita wartość dofinansowania Brzeskiego Centrum Medycznego przez gminy wchodzące w skład powiatu brzeskiego wyniosła: 364 893,00 zł

### **Współpraca z Zespołami organizacji pozarządowych na terenie powiatu brzeskiego**

- FUNDACJA „ROZWÓJ” – grupa wsparcia na rzecz pacjentów Brzeskiego Centrum Medycznego zorganizowała w 2017 dwa wydarzenia na rzecz BCM dwa wydarzenia: VI Bieg Piastów Śląskich, Koncert charytatywny wraz z licytacją

Dzięki powyższym działaniom udało się zakupić wózek transportowo - kąpielowy na rzecz pacjentów Oddziału Rehabilitacji Neurologicznej o wartości 11 556,00 zł. Uroczyste przekazanie sprzętu odbyło się 26 stycznia 2018 r.

Działalność w roku 2018 nie została jeszcze podsumowana, w dalszym ciągu trwa licytacja słowników. Środki które zostaną zebrane na przełomie 2018 – 2019 roku zostaną przekazane na rzecz pacjentów Zakładu Opiekuńczo – Leczniczego w Brzeskim Centrum Medycznym.

- Fundacja „Centrum Aktywnego Wsparcia” - zakup Kardiomonitora STAR 8000C wraz z podstawką jezdną ,
- Wielka Orkiestra Świątecznej Pomocy- w 2018 r. Brzeskie Centrum Medyczne otrzymało od Wielkiej Orkiestry Świątecznej Pomocy: Aparat EKG, Pulsoksymetr, Aparat do mierzenia ciśnienia (2 sztuki), łóżka szpitalne młodzieżowe (12sztuk) o łącznej wartości **76 774,45 zł**

### **Współpraca z Powiatowym Urzędem Pracy w Brzegu**

Brzeskie Centrum Medyczne ściśle współpracuje z Powiatowym Urzędem Pracy w Brzegu w zakresie:

- pomocy w poszukiwaniu kandydatów do pracy,
- podnoszenia kompetencji i kwalifikacji pracowników,
- wsparcia w tworzeniu miejsc pracy.

W 2018 r. w ramach dofinansowania z PUP Brzeg trzynastu pracowników Brzeskiego Centrum Medycznego skorzystało z Krajowego Funduszu Szkoleniowego, cztery osoby przyszły na staż, pięć osób zostało zatrudnionych w ramach robót publicznych i jedna w ramach prac interwencyjnych.

Wykaz projektów finansowanych ze środków europejskich realizowanych w Brzeskim Centrum Medycznym ze stanem realizacji na koniec 2018 r. znajdują się w tabeli poniżej.

**Zestawienie projektów realizowanych w Brzeskim Centrum Medycznym na dzień 31.12.2018 r.**

Lp.	Tytuł projektu	Źródło finansowania	Działanie	Udział Brzeskiego Centrum Medycznego	Lider projektu	Wartość projektu (całość)	Wartość części BCM jako partnera	Wartość dofinansowania dla BCM	Wartość udziału własnego BCM	Koszty pośrednie	Okres realizacji projektu	Zakres projektu	Etap realizacji
1.	Trans Medyk i Brzeskie Centrum Medyczne poprawiają stan zdrowia mieszkańców subregionu północnego	Regionalny Program Operacyjny Województwa Opolskiego	8.1 Dostęp do wysokiej jakości usług zdrowotnych i społecznych	Partner projektu	Trans-Medyk Ratownictwo	2 328 732,75 zł	698 315,00 zł	659 907,68 zł	38 407,32 zł	0,00	01.12.2016 - 30.11.2019	Projekt zdrowotny, wsparcie osób z nadwagą i cukrzycą. Wsparcie trenera personalnego, dietetyka, psychologa w 2 letnim cyklu odchudzania.	W trakcie realizacji - trwa pierwszy etap (badania przesiewowe)
2.	Wsparcie dla osób starszych i niepełnosprawnych z uszkodzeniem układu nerwowego oraz ich opiekunów w Powiecie Brzeskim	Regionalny Program Operacyjny Województwa Opolskiego	8.1 Dostęp do wysokiej jakości usług zdrowotnych osób społecznych	Lider projektu	Brzeskie Centrum Medyczne	898 650,00 zł	898 650,00 zł	849 224,25 zł	49 425,75 zł	179 730,00 zł	02.05.2017 - 31.08.2018	Projekt zdrowotny, wsparcie osób starszych poprzez organizację zajęć fizjoterapeutycznych, psychologicznych, logopedycznych	Projekt zakończony
3.	Kompleksowa opieka nad matką i dzieckiem drogą do zastępowalności pokoleń mieszkańców subregionu północnego	Regionalny Program Operacyjny Województwa Opolskiego	8.1 Dostęp do wysokiej jakości osób usług zdrowotnych osób społecznych	Partner projektu	Optima Medycyna S.A.	3 696 175,55 zł	1 254 166,45 zł	1 185 187,29 zł	68 979,16 zł	163 586,92 zł	01.03.2017 - 31.03.2019	Projekt zdrowotny, wsparcie kobiet w ciąży dzięki realizacji badań prenatalnych, mobilnych szkół rodzenia, wsparcia dla rodziców dzieci do 2 roku życia poprzez organizację warsztatów ze sztabem specjalistów.	W trakcie realizacji - zakończyliśmy zadanie związane ze szczepieniem dzieci urodzonych w 2016 roku, trwają badania prenatalne oraz fizjoterapia dla dzieci do 2 roku życia
4.	Stop dla raka - program profilaktyki raka jelita grubego w powiecie brzeskim i namysłowskim	Regionalny Program Operacyjny Województwa Opolskiego	7.4 Wydłużenie aktywności zawodowej	Lider projektu	Brzeskie Centrum Medyczne	684 603,37 zł	684 603,37 zł	650 373,20 zł	34 230,17 zł	136 920,67 zł	02.07.2017 - 31.12.2020	Badania kolonoskopowe ze znieczuleniem u osób w wieku 50-65 lat.	W trakcie realizacji - trwają badania kolonoskopowe



5.	Podniesienie wydajności usług medycznych w zakresie anestezjologii i intensywnej terapii poprzez inwestycje w infrastrukturze i wyposażenie w Brzeskim Centrum Medycznym	Regionalny Program Operacyjny Województwa Opolskiego	10.1 Infrastruktura ochrony zdrowia	Lider projektu	Brzeskie Centrum Medyczne	4 296 873,46 zł	4 296 873,46 zł	3 652 342,44 zł	644 531,02 zł	0,00	02.01.2018 - 31.03.2019	Zakup sprzętu dla Oddziału Anestezjologii i Bloku Operacyjnego.	W trakcie realizacji - trwa przebudowa oraz rozbudowa Oddziału Anestezjologii
6.	Poprawa jakości opieki nad osobami starszymi poprzez doposażenie Oddziału Rehabilitacji Neurologicznej, Oddziału Rehabilitacji Ogólnoustrojowej Diennej oraz Działu Rehabilitacji Leczniczej w Brzeskim Centrum Medycznym	Regionalny Program Operacyjny Województwa Opolskiego	10.1 Infrastruktura ochrony zdrowia	Lider projektu	Brzeskie Centrum Medyczne	1 100 678,00 zł	1 100 678,00 zł	935 576,30 zł	165 101,70 zł	0,00	01.10.2017 - 15.03.2018	Zakup sprzętu dla Oddziału Rehabilitacji Neurologicznej.	Projekt zakończony
7.	Podniesienie wydajności usług medycznych w zakresie leczenia chorób cywilizacyjnych, w tym nowotworów poprzez wyposażenie bloku operacyjnego w Brzeskim Centrum Medycznym.	Regionalny Program Operacyjny Województwa Opolskiego	10.1 Infrastruktura ochrony zdrowia	Lider projektu	Brzeskie Centrum Medyczne	2 404 918,65 zł	2 404 918,65 zł	1 999 930,35 zł	404 988,30 zł	0,00	03.09.2017 - 31.03.2019	Zakup sprzętu dla Bloku Operacyjnego.	Projekt zakończony
8.	Skuteczna rehabilitacja szansą na wydłużenie aktywności zawodowej mieszkańców województwa opolskiego	Regionalny Program Operacyjny Województwa Opolskiego	7.4 Wydłużenie aktywności zawodowej	Lider projektu	Brzeskie Centrum Medyczne	1 678 140,00 zł	1 678 140,00 zł	1 594 053,00 zł	84 087,00 zł	279 690,00 zł	01.12.2017 - 29.02.2020	Projekt skierowany do osób w wieku aktywności zawodowej mający na celu udzielanie świadczeń z zakresu rehabilitacji przez okres 5 tygodni.	Projekt w trakcie realizacji - trwają zapisy do udziału w rehabilitacji

9.	Myśl o sobie - dbaj o zdrowie! - kompleksowa interwencja edukacyjno-zdrowotna oraz wdrożenie działań zapobiegających nadwadze, otyłości i cukrzycy na terenie subregionu południowego Województwa Opolskiego	Regionalny Program Operacyjny Województwa Opolskiego	8.1 Dostęp do wysokiej jakości usług zdrowotnych osób społecznych	Partner projektu	Trans-Medyk Ratownictwo	2 970 335,00 zł	661 330,00 zł	624 956,85 zł	36 373,15 zł	0,00	01.08.2017 - 31.12.2019	Projekt zdrowotny, wsparcie dla osób z nadwagą i otyłością, cykl zajęć z dietetykiem, trenerem personalnym.	W trakcie realizacji. Do wyłonienia osoby wykonujące przesiew.
10.	Województwo Opolskie stawia czoła rakowi! Opolski program profilaktyki i wczesnego wykrywania wirusa human papilloma-virus (HPV)	Regionalny Program Operacyjny Województwa Opolskiego	7.4 Wydłużenie aktywności zawodowej	Lider projektu	Brzeskie Centrum Medyczne	2 055 376,80 zł	2 055 376,80 zł	1 952 576,80 zł	102 800,00 zł	342 562,80 zł	01.11.2017 - 31.12.2019	Wykonanie badań w kierunku HPV u kobiet w wieku 30-59 lat oraz szeroka promocja profilaktyki.	W trakcie realizacji - Podpisana umowa z Urzędem Marszałkowskim w przygotowaniu umowy na budowę 2 gabinetów ginekologicznych.
11.	Poprawienie jakości kompleksowej opieki nad matką i dzieckiem poprzez remont oraz wyposażenie w nowoczesny sprzęt oddziału ginekologiczno-położniczego i noworodków w Brzeskim Centrum Medycznym	Regionalny Program Operacyjny Województwa Opolskiego	10.1 Infrastruktura ochrony zdrowia	Lider projektu	Brzeskie Centrum Medyczne	2 088 593,32 zł	2 088 593,32 zł	1 775 304,32 zł	313 289,00 zł	0,00	01.04.2018 - 31.03.2019	Remont i zakup sprzętów dla Oddziału Ginekologiczno-Położniczego oraz Noworodków.	W trakcie realizacji - trwa remont.
12.	Podniesienie jakości i wydajności usług medycznych w zakresie leczenia chorób cywilizacyjnych, w tym nowotworów poprzez zakup nowoczesnego tomografu komputerowego do	Regionalny Program Operacyjny Województwa Opolskiego	10.1 Infrastruktura ochrony zdrowia	Lider projektu	Brzeskie Centrum Medyczne	2 018 460,00 zł	2 018 460,00 zł	1 715 691,00 zł	302 769,00 zł	0,00	01.04.2018 - 31.12.2018	Zakup Tomografu Komputerowego, dwóch aparatów USG do pracowni Diagnostyki Obrazowej.	W trakcie realizacji - przygotowany przetarg na zakup tomografu oraz adaptacje pomieszczeń.

	Pracowni Diagnostyki Obrazowej oraz innego sprzętu w Brzeskim Centrum Medycznym.												
13.	Województwo opolskie stawia czoła rakowi piersi! Opolski program profilaktyki i wczesnego wykrywania raka piersi	Regionalny Program Operacyjny Województwa Opolskiego	7.4 Wydłużenie aktywności zawodowej	Lider projektu	Brzeskie Centrum Medyczne	1 855 191,25 zł	758 640,00 zł	720 708,00 zł	37 932,00 zł	126 440,00 zł	01.05.2018-30.04.2020	Projekt zdrowotny, podnoszący poziom wiedzy kobiet na temat profilaktyki raka sutka i wprowadzenie na terenie całego kraju zasad postępowania diagnostycznego.	W trakcie realizacji - Podpisana umowa z Urzędem Marszałkowskim w przygotowaniu umowy na wyremontowanie Sali konferencyjnej.
<b>Razem</b>						<b>28 076 728,15 zł</b>	<b>20 598 745,05 zł</b>	<b>18 315 831,48 zł</b>	<b>2 282 913,57 zł</b>	<b>1 228 930,39 zł</b>			

## **2) Muzeum Piastów Śląskich w Brzegu**

### **2.1) Cele strategiczne administracyjno-promocyjne założone i zrealizowane w roku 2018**

W zakresie celów strategicznych funkcjonowania Muzeum, zgodnie z koncepcją działania przygotowaną na rok 2018 w jednostce nadany został nowy Statut Muzeum Piastów Śląskich w Brzegu, powołana została nowa Rada Muzeum na kadencję 2018-2022, przygotowano również Regulamin Organizacyjny jednostki, którego procedura zatwierdzenia ma zostać zakończona na przełomie marca i kwietnia 2019 r. Zostały podjęte działania marketingowo-promocyjne: opracowanie i uruchomienie nowej witryny internetowej Muzeum umożliwiającej zapoznanie się z ofertą oraz działaniami Muzeum przez nieograniczoną liczbę mieszkańców powiatu brzeskiego – [www.zamek.brzeg.pl](http://www.zamek.brzeg.pl). Zintensyfikowano współpracę z mediami działającymi na terenie powiatu brzeskiego poprzez regularne przekazywanie (z wyprzedzeniem) informacji o wszystkich wydarzeniach odbywających się w Zamku (tak własnych, jak i obcych, które mają znaczenie dla kształtowania życia społecznego wspólnoty samorządu powiatowego - wystawy, koncerty, imprezy). Muzeum wykorzystuje także kanały nowoczesnych mediów społecznościowych – Facebook, a także systematycznie i na bieżąco przygotowuje i przekazuje informacje o wystawach i koncertach na antenie Polskiego Radia Opole, TVP Opole, Radio Park. Teksty i fotografie prezentujące wydarzenia muzealne wprowadzane są systematycznie do kilkudziesięciu portali, takich jak np. [www.sztuka.pl](http://www.sztuka.pl) i wielu innych. Także stale współpracujemy z Urzędem Marszałkowskim Województwa Opolskiego, owocem czego jest film promocyjny „Wizualne wycieczki po Zamku Piastów śląskich w Brzegu”, który jest prezentowany na portalu: [www.wirtualnewycieczki.opole.pl](http://www.wirtualnewycieczki.opole.pl).

W grudniu 2018 roku zainstalowana została aplikacja multimedialna WOW Poland, która umożliwia zwiedzanie Muzeum za pomocą telefonu komórkowego. Multimedialny przewodnik przygotowany jest w dwóch językach, umożliwia mobilne, aktywne i atrakcyjne zwiedzanie Zamku. We współpracy z innymi ośrodkami, przy współudziale Samorządu Województwa Opolskiego opracowaliśmy i wydaliśmy przewodnik „Opolski szlak. Zamki i pałace”, w którym umieszczony jest nasz obiekt. Tak powstała publikacja, zawierająca opis i zdjęcia, a także atrakcje dla zwiedzających, tworzy sieć ciekawych miejsc, jest promocją regionu i naszego Zamku.

### **2.2) Infrastruktura, remonty i modernizacje.**

- na przełomie 2017/2018 dokonano remontu drugiego piętra muzeum, gdzie mieści się wystawa stała „Sztuka Śląska XV–XVIII wieku”. Prace polegały na pomalowaniu sześciu pomieszczeń, zainstalowaniu nowego, profesjonalnego oświetlenia oraz częściowym zamontowaniu rolet,
- w grudniu 2017 roku sporządzona została pełna dokumentacja techniczna, formalno-prawna i kosztorys dotyczący kapitalnego remontu dachu. Aktualnie muzeum jest w trakcie pozyskania dotacji celowej podmiotowej na przeprowadzenie prac. W lutym

2019 r. został wysłany wniosek, po informacji od Ministra Kultury i Dziedzictwa Narodowego o planowanym przekazaniu kwoty 1,9 mln. zł na ten cel,

- w grudniu 2018 roku, zgodnie z nakazem PIP-u, rozpoczęty został remont podłogi w archiwum działu archeologicznego., który został zakończony w lutym 2019 r.,
- w 2018 roku zakupiono dwa samochody – Fiat Doblo, przeznaczony do przewozu osób oraz drobnych eksponatów, a także Ford Transit do przewozu eksponatów i innych towarów. W roku 2019, wdrożono procedurę zbycia zbędnego składnika majątku ruchomego w postaci posiadanego samochodu ciężarowego Lublin II rok prod. 1998 o wartości wyceny biegłego na 2900 zł netto,
- pod koniec roku 2017 roku zakupiono trzy ekrany umożliwiające prezentowanie ekspozycji malarskich w salach przeznaczonych na wystawy czasowe. Wykorzystywano je w roku 2018 m.in. przy wystawie obrazów Murilla i Brueghla, a także przy wystawie czasowej dotyczące problematyki kresowej – „Brzeżany. Ocalone wspomnienia”,
- w listopadzie 2018 roku zlecono wykonanie gablot, które wykorzystane zostaną do projektowanej przez nas stałej wystawy poświęconej Kresom Wschodnim. Trwają przygotowania do uruchomienia tej ekspozycji.

### **2.3) Stały zrównoważony rozwój Muzeum**

W 2018 roku stale i systematycznie powiększono zbiory – m.in. zakupiono numizmaty – w ramach posiadanych środków finansowych.

Rozszerzono współpracę z różnymi instytucjami, współorganizując m.in. II Polonijny Festiwal Piosenki Polskiej, Dni Kultury Kresowej, V Kongres Genealogiczny, Dni Kultury Żydowskiej, Festiwal Bluesowy John Lee Hooker Day, Dni Żołnierzy Niezłomnych, Sobota z Jezusem. Z oferty korzystają głównie mieszkańcy powiatu brzeskiego i powiatów ościennych. Kontynuowaliśmy współpracę z Towarzystwem Ferenc Liszta, organizując cykl tzw. Wieczorów Lisztowskich czy Festiwal Tango Alegria, którego finał miał miejsce na dziedzińcu zamkowym w czerwcu 2018 roku.

Współpracowaliśmy z bractwami rycerskimi, które były zaangażowane i współorganizowały różne imprezy, m.in. Piknik Patriotyczny – 10.11.1018.

### **2.4) Działalność dokumentacyjna, naukowa i wydawnicza**

Kontynuowano opracowanie tzw. Kartoteki Piastowskiej – istniejących i zaginionych zabytków związanych bezpośrednio z Piastami Śląskimi.

Na bieżąco opracowywane były kwerendy naukowe – muzea, instytucje, osoby fizyczne, związane również z nowo powstałym Archiwum Kresowym. Pracownicy merytoryczni Muzeum przeprowadzili w zbiorach muzealnych 91 kwerend naukowych i udzielili 43 konsultacji.

Od 1.10.2017 do 31.12.2017 i w 2018 roku prowadziliśmy wykopaliska archeologiczne w ramach prac zleconych – nadzory archeologiczne nad robotami ziemnymi na terenie Brzegu i powiatu brzeskiego.

Ważniejsze publikacje naukowe i publikatory:

- a) „Wigilia w rodzinie” - tradycje świąt Bożego Narodzenia – publikacja związana z wystawą czasową dotyczącą tradycji świąt Bożego Narodzenia;
- b) „Opolski szlak . Zamki i pałace” - publikacja prezentująca zamki i pałace Opolszczyzny;
- c) „MROK, AMOK, POZA” – publikacja dokumentująca autorską wystawę uczniów II Liceum Ogólnokształcącego im. Zbigniewa Herberta w Brzegu ze zbiorów Rodziny Mroczkowskich, znajdujących się w naszym Muzeum;
- d) „Święta Jadwiga Śląska” – publikacja dokumentująca wystawę czasową poświęconą Jadwidze Śląskiej, a także konkurs literacko-plastyczny adresowany do uczniów z całej Polski;
- e) „Wystawa Dwóch Obrazów: Bartolome Esteban Murillo *Chłopcy z melonem i winogronami*, Jan Bueghel starszy i Hendrik van Balen *Porwanie Prozerpiny*” - publikacja dokumentująca wystawę czasową – kolekcja prywatna;
- f) Halina Guźda–Otwinowska, „Świat wokół nas. Akwarele. Agnieszka Sobel. Biżuteria” - publikacja dokumentująca wystawę czasową;
- g) „Sztuka Śląska XV-XVIII wieku ze zbiorów Muzeum Narodowego we Wrocławiu. Przewodnik po wystawie Muzeum Piastów Śląskich w Brzegu”.

Współorganizowaliśmy konferencje naukowe, m.in.:

- a) Obchody Narodowego Dnia Żołnierzy Wyklętych,
- b) Turystyka i rekreacja w lasach państwowych,
- c) seminarium specjalistyczne dla animatorów polsko-niemieckich wymian w ramach szkolenia zawodowego,
- d) konferencja „Kult św. Jadwigi a Piastowie brzescy”,
- e) cykl wykładów przy współudziale IPN - „Akademia Niepodległości”,
- f) konferencja „Żyj świadomie” - kampania społeczna,
- g) XXIX Najazd Poetów na Zamek Piastów Śląskich w Brzegu,
- h) V Ogólnopolska Konferencja Genealogiczna.

W ramach działalności edukacyjnej pracownicy merytoryczni muzeum przeprowadzili 29 tematycznych lekcji muzealnych z udziałem 579 uczniów (uczniowie powiatu brzeskiego oraz powiatów ościennych), oprowadzili 245 grup zwiedzających (7423 osoby), wygłosili 4 tematyczne odczyty. Pracowano nad stałym udoskonalaniem oferty edukacyjnej, m.in. przez aplikacje multimedialne oraz ciągłe doskonalenie materiałów pomocniczych do zajęć edukacyjnych. Zorganizowano cykl spotkań, m.in. z Michałem Cetnarowskim, pisarzem i redaktorem „Nowej Fantastyki”, na temat „Komiks i inne sztuki popularne”.

Zapoczątkowano współpracę z Zamkiem w Bruntalu – Republika Czeska, której efektem ma się stać podpisanie porozumienia o współpracy. Kontynuowaliśmy cykl tematycznych odczytów związanych z historią i mecenatem artystyczno-kulturalnym Piastów Śląskich, Ziemią Brzeską i wystawami muzealnymi (stałymi i czasowymi) organizowanymi dla młodzieży szkolnej, stowarzyszeń, słuchaczy Uniwersytetu Trzeciego Wieku i wielu innych.

### **2.5) Działalność wystawiennicza**

W 2018 r. w muzeum odbyło się 16 wystaw o różnej tematyce. Planowane jest zorganizowanie wystawy poświęconej Kresom Wschodnim.

### **2.6) Wydarzenia kulturalne**

W 2018 roku w Zamku Piastów Śląskich w Brzegu odbyło się 76 różnych zdarzeń o charakterze artystyczno-kulturalnym z udziałem 22042 osób, w tym ważne wydarzenia wieloletnie, takie jak m.in. XXV Międzynarodowy Konkurs Pianistyczny we Wrocławiu, Wieczory Lisztowskie, Festiwal Tanga Argentyńskiego, Festiwal Perkusyjny, Turniej Szachowy, Dzień Flagi, Dni Powiatu Brzeskiego, Piknik na Florydzie, Festiwal Polskiej Piosenki Polonijnej i nowe inicjatywy, takie jak m.in. John Lee Hooker Day Festiwal, Piknik Patriotyczny, Dzień Żołnierzy Wyklętych – koncert, Festiwal Śląskie Lato Muzyczne i wiele innych.

### **2.7) Pomnik Historii**

Starostwo Powiatowe w Brzegu w Brzegu oraz Dyrekcja Muzeum Piastów Śląskich w Brzegu wspólnie zainicjowały przygotowanie dokumentacji do wniosku dotyczącej Muzeum Piastów Śląskich i kaplicy św. Jadwigi. Wniosek został złożony w Ministerstwie Kultury i Dziedzictwa Narodowego jesienią 2017 roku. Decyzją Prezydenta RP Andrzeja Dudy Muzeum Piastów Śląskich i kaplica św. Jadwigi zostały wpisane na listę Pomników Historii. Uroczysta gala odbyła się 10.12 2018 roku w Teatrze Narodowym w Warszawie, gdzie wręczono tablicę pamiątkową delegacji z powiatu brzeskiego.

## **3) Powiatowy Urząd Pracy w Brzegu**

Najważniejszym zadaniem Powiatowego Urzędu Pracy w Brzegu jest służyć osobom bezrobotnym, poszukującym pracy oraz pracodawcom zwracającym się do urzędu ze swoimi sprawami, a także tworzenie przyjaznego klimatu i dogodnych warunków w zakresie wspierania przedsiębiorczości.

Misją wszystkich pracowników urzędu pracy jest stałe dążenie do poprawy sytuacji na lokalnym rynku pracy, troszczenie się o taki rozwój postaw, umiejętności i kwalifikacji

mieszkańców, który zapewni im możliwie największe szanse na odpowiednie zatrudnienie, a pracodawcom pozyskanie najlepszych pracowników.

Projekty realizowane w 2018r. w Powiatowym Urzędzie Pracy w Brzegu na rzecz bezrobotnych w trudnej sytuacji na rynku pracy.

1. Projekt pn. „Aktywizacja ludzi młodych pozostających bez pracy w Powiecie Brzeskim (IV)” współfinansowany z Programu Operacyjnego Wiedza, Edukacja, Rozwój był realizowany od 01.01.2018r. do 31.12.2018r.

Budżet projektu wynosił 1 604 760,11 zł.

Działaniami projektu objęto 217 beneficjentów w wieku do 29 roku życia, którzy w okresie 4 tygodni przed przystąpieniem do projektu nie kształcili się i nie szkolili ze środków publicznych. W ramach aktywizowanych bezrobotnych 168 osób miało niskie kwalifikacje, długotrwale bezrobotnych skierowano 71 osób, niepełnosprawnych-3 osoby.

W trakcie projektu realizowano następujące działania:

- staże dla 119 osób,
- dotacje na rozpoczęcie działalności gospodarczej dla 18 osób,
- wyposażenie nowych miejsc pracy 19 osób,
- szkolenia dla 20 osób (szkolenie spawacza MIG, MAG, TIG z podstawami ślusarstwa - 10 osób, pracownik magazynowy z obsługą wózków jezdniowych - 10 osób)
- bony szkoleniowe dla 10 osób
- prace interwencyjne dla 25 osób
- bon zasiedleniowy dla 6 osób

Do końca 2018r. zakończyły udział w projekcie 153 osoby. Dalsze zatrudnienie na okres min. 3 miesięcy otrzymało 107 osób tj. ok 70%.

Efektywność dotacji będzie liczona po 12 miesiącach w 2019r., a efektywność utworzenia nowych stanowisk pracy po 24 miesiącach w 2020r.

2. Projekt pn. „Aktywizacja zawodowa osób bezrobotnych, w tym zwłaszcza znajdujących się w szczególnie trudnej sytuacji na rynku pracy w powiecie brzeskim (IV)” współfinansowany ze środków Regionalnego Programu Operacyjnego Województwa Opolskiego (RPO WO) był realizowany od 05.01.2018r. do 31.12.2018r.

Budżet projektu wynosił 3 768 392,60 zł. Działaniami projektu objęto 479 bezrobotnych w wieku powyżej 29 roku życia.

W ramach aktywizowanych bezrobotnych 392 osób miało niskie kwalifikacje, długotrwale bezrobotnych skierowano 181 osób, niepełnosprawnych - 42 osoby, w wieku powyżej 50 roku życia 116 osób, posiadających, co najmniej 1 dziecko do 6 roku życia- 110 osób, posiadających, co najmniej 1 dziecko niepełnosprawne do 18 roku życia- 17 osób.

W trakcie projektu realizowano następujące działania:

- staże dla 223 osób,
- dotacje na rozpoczęcie działalności gospodarczej dla 56 osób,



- wyposażenie nowych miejsc pracy dla 49 osób,
- szkolenia dla 105 osób (świadectwa kwalifikacyjne kierowców, pracownik magazynowy z obsługą wózków jezdniowych, kierowca-operator wózka jezdniowego, spawacz MIG, MAG, TIG z podstawami ślusarstwa, nowoczesny sprzedawca, konserwator budynków, w tym instalacji elektrycznych, gazowych, maszyn i urządzeń, kucharz małej gastronomii, pracownik ogólnobudowlany z umiejętnościami montażu rusztowań i obsługą agregatów tynkarskich, księgowość komputerowa z elementami kadr i płac oraz językiem angielskim, kwalifikowany pracownik ochrony fizycznej z elementami obsługi komputera),
- prace interwencyjne dla 46 osób.

Do końca 2018r. zakończyło udział w projekcie 325 osób. Dalsze zatrudnienie na okres min. 3 miesięcy otrzymało 221 osób tj. ok 68%.

Efektywność dotacji będzie liczona po 12 miesiącach w 2019 r., a efektywność utworzenia nowych stanowisk pracy po 24 miesiącach w 2020r.

**Poziom i stopa bezrobocia w POWIECIE BRZESKIM (tabela 1)**  
**oraz struktura niektórych grup bezrobotnych wg stanu na dzień 31 grudnia 2018r.**

Wyszczególnienie	Liczba bezrobotnych na dzień			Liczba bezrobotnych z rubryki 4			w tym z rubryki 7				
	31.10.2018r.	31.11.2018r.	31.12.2018r.	kobiety	z zasiłkiem	będący w szczególnej sytuacji na rynku pracy	do 30 roku życia	do 25 roku życia	powyżej 50 roku życia	długo-trwale bezrobotni	
											1
wzrost/spadek		43	110								
<b>Powiat Brzeski</b>	2 326	2 369	2 479	1 480	573	2 010	629	304	703	1 148	
<b>Miasto Brzeg</b>	884	902	960	557	215	756	215	98	282	423	
Miasto Lewin Brzeski	158	171	166	107	36	135	44	17	43	82	
Gmina Lewin Brzeski	201	204	205	127	38	174	49	23	65	118	
<b>Miasto i Gmina Lewin Brzeski</b>	359	375	371	234	74	309	93	40	108	200	
Miasto Grodków	220	208	228	131	45	187	65	32	66	100	
Gmina Grodków	310	320	338	208	83	272	100	51	86	151	
<b>Gmina i Miasto Grodków</b>	530	528	566	339	128	459	165	83	152	251	
<b>Gmina Skarbimierz</b>	210	205	206	136	61	175	58	33	55	96	
<b>Gmina Lubsza</b>	235	239	252	145	64	213	70	36	75	124	
<b>Gmina Olszanka</b>	108	120	124	69	31	98	28	14	31	54	
				<b>powiat brzeski</b>	<b>woj. opolskie</b>	<b>Polska</b>					
<b>liczba zarejstr. bezrob. wg. stanu na dzień 30.11.2018r.</b>				2 369	21 735	950 500,0					
<b>stopa bezrobocia wg stanu na dzień 30.11.2018r. *)</b>				8,5%	6,0%	5,7%					
<b>liczba zarejstr. bezrob. wg. stanu na dzień 31.12.2018r.</b>				2 479	22 663	968 900,0					
<b>stopa bezrobocia wg stanu na dzień 31.12.2018r. **)</b>				8,9%	6,3%	5,8%					

\*) dane MRP i PS - dane szacunkowe bez korekty GUS

\*\*) dane WUP Opole - dane szacunkowe bez korekty GUS

**Oferty pracy pozostające w dyspozycji PUP Brzeg w miesiącu grudzień 2018r. (tabela 2)**

Wyszczególnienie	Liczba ofert		Oferty pracy niesubsydiowanej			Oferty pracy subsydiowanej											
	Ogółem	w tym dla kobiet	Ogółem	w tym dla kobiet	w tym prace sezonowe	Ogółem	prace interw.	roboty publ.	staż do 30 roku życia	staż pow. 30 roku życia	prace społecznie użyteczne	PFRON	przygotowanie zawodowe dorosłych	doposażenie stanowiska pracy	dofinansow. wynagrodz. za zatrudn. osób powyżej 50r.	refundacja składek na wynagrodzenie i ubezpieczenie społeczne za bezrobotnych do 30r.	bon zatrudnieniowy
1	2	3	4	5	6	7	8	9	10	11	12	13	14	15	16	17	18
<b>Powiat Brzeski</b>	232	216	225	214	189	7	0	2	1	1	0	0	0	2	0	1	0
Miasto Brzeg	194	182	191	181	184	3	0	0	1	1	0	0	0	1	0	0	0
Miasto Lewin Brzeski	1	1	0	0	0	1	0	0	0	0	0	0	0	0	0	1	0
Gmina Lewin Brzeski	0	0	0	0	0	0	0	0	0	0	0	0	0	0	0	0	0
Miasto i Gmina Lewin Brzeski	1	1	0	0	0	1	0	0	0	0	0	0	0	0	0	1	0
Miasto Grodków	20	16	17	16	5	3	0	2	0	0	0	0	0	1	0	0	0
Gmina Grodków	0	0	0	0	0	0	0	0	0	0	0	0	0	0	0	0	0
Gmina i Miasto Grodków	20	16	17	16	5	3	0	2	0	0	0	0	0	1	0	0	0
Gmina Skarbimierz	16	16	16	16	0	0	0	0	0	0	0	0	0	0	0	0	0
Gmina Lubsza	0	0	0	0	0	0	0	0	0	0	0	0	0	0	0	0	0
Gmina Olszanka	1	1	1	1	0	0	0	0	0	0	0	0	0	0	0	0	0
Z obcego terenu	13	9	12	8	3	1	0	0	1	0	0	0	0	0	0	0	0
<b>Oferty pracy w dyspozycji PUP</b>	245	225	237	222	192	8	0	2	2	1	0	0	0	2	0	1	0

**Zdefiniowane cele do osiągnięcia w ramach wykonywanego zadania na 2018r., zdefiniowane zadania na 2018r.,  
miernik rezultatu, wyznaczony miernik wykonania celu/zadania, oraz realizację za 2018r. (tabela 3)**

<b>Cele do osiągnięcia w 2018 roku w ramach wykonywanego zadania</b>	<b>Zdefiniowane zadania jednostki na 2018 rok</b>	<b>Miernik rezultatu – R oddziaływania – O produktu – P</b>	<b>Wyznaczony miernik wykonania celu/zadania</b>	<b>Uwagi</b>	<b>Realizacja za 2018r.</b>
<b>I. CELE I ZADANIA PRIORYTETOWE dotyczące statutowej działalności PUP Brzeg</b>					
<b>Profesjonalne i skuteczne udzielanie pomocy bezrobotnym i poszukującym pracy w znalezieniu zatrudnienia i samozatrudnienia oraz wspieranie pracodawców na rynku pracy.</b>	Pomoc pracodawcy w poszukiwaniu pracowników przez pośrednictwo pracy	O	1) <i>Targi pracy Nie mniej niż 1 raz w roku</i>	<i>targi wiosenne 10 kwietnia 2018r. (PP; RZ; FILIA)</i>	Targi odbyły się w zaplanowanym terminie 10.04.2018r.
		O	2) <i>Wizyty i kontakty w zakładach pracy nie mniej niż 350 w ciągu roku</i>	<i>indywidualna informacja o usługach i instrumentach dla pracodawcy</i>	Odbyło się 1275 kontaktów w zakładach pracy (w tym: PP 1070; PR 79; Filia 124; Dyrektor 2)
		O/P	3) <i>organizowanie giełd pracy Dla pracodawców z grupą osób bezrobotnych nie mniej niż 20 na rok</i>	<i>usługa pośrednictwa pracy zorganizowana w formie giełdy pracy, czyli spotkanie pracodawcy z większą grupą kandydatów do pracy w jednym miejscu i czasie - nie mniej niż 20 na rok (WURP; FILIA)</i>	Zorganizowano 40 giełd pracy
	Udzielanie pomocy osobom bezrobotnym w ramach usług poradnictwa zawodowego i informacji zawodowej	O/P	<i>Udzielenie nie mniej jak 750 porad zawodowych</i>	(WURP; FILIA)	Udzielono porad dla 1491 osób, w tym 1385 porad zawodowych: 1280 porad indywidualnych dla 1280 osób 13 porad grupowych dla 105 osób 2 informacje indywidualne 6 informacji grupowych dla 104 osób

	Wspieranie w kształceniu ustawicznym pracowników firm i pracodawców	P/O	1) <i>promocja KFS osobista i multimedialna</i>	WURP	Odbyły się 173 kontakty + multimedia
	Promocja przedsiębiorczości poprzez: a) udzielanie jednorazowych środków na podjęcie działalności gospodarczej	R	<i>Miernik 1) liczba zarejestrowanych nowych firm w stosunku do liczby złożonych wniosków ogółem</i>		Zarejestrowano 90 nowych firm na 124 złożone wnioski
	b) refundację kosztów wyposażenia i doposażenia stanowiska pracy	R	<i>Miernik 2) liczba utworzonych stanowisk w stosunku do wnioskowanych stanowisk pracy</i>		Utworzono 65 stanowisk na 72 złożone wnioski
<b>Promocja, inicjowanie i wdrażanie instrumentów i usług rynku pracy.</b>	Wspieranie rozwoju przedsiębiorców zatrudniających osoby bezrobotne poprzez przyznawanie środków na doposażenie i wyposażenie stanowisk pracy	R	<i>Utworzenie, co najmniej 65 nowych miejsc pracy</i>		Utworzono 65 nowych miejsc pracy
	Wspieranie postaw przedsiębiorczych wśród osób bezrobotnych poprzez przyznawanie jednorazowo środków na rozpoczęcie działalności gospodarczej	R	<i>Przyznanie, co najmniej 65 dotacji</i>		Przyznanych zostało 90 dotacji
	Wsparcie w zakresie zdobywania umiejętności praktycznych do wykonywania zadań przez bezrobotnych poprzez organizację staży.	R	<i>Umożliwienie, co najmniej 550 osobom zdobycia umiejętności praktycznych w postaci stażu.</i>		Zorganizowano 689 miejsc stażu
	Umożliwienie osobom bezrobotnym podjęcia trwałego zatrudnienia w wyniku skierowania do odbycia stażu.	R	<i>Osiągnięcie efektywności na poziomie 70%</i>		Osiągnięto efektywność na poziomie 88,6%
	Wspieranie zatrudnienia osób bezrobotnych u pracodawców poprzez organizację prac interwencyjnych.	R	<i>Skierowanie, co najmniej 65 osób do odbywania prac interwencyjnych</i>		Skierowano do prac interwencyjnych 131 osób
	Umożliwienie osobom bezrobotnym podjęcia trwałego zatrudnienia w wyniku skierowania do prac interwencyjnych	R	<i>Osiągnięcie efektywności na poziomie nie niższym niż w 2017r.</i>		Osiągnięto efektywność na poziomie 84,8%

	Wspieranie zatrudnienia w gminach poprzez organizację robót publicznych.	R	<i>Skierowanie, co najmniej 50 osób na roboty publiczne</i>		Skierowano na roboty publiczne 90 osób
	Umożliwienie osobom bezrobotnym podjęcia trwałego zatrudnienia w wyniku skierowania do robót publicznych	R	<i>Osiągnięcie efektywności na poziomie nie niższym niż w 2017r.</i>		Osiągnięto efektywność na poziomie 94,7%
	Promowanie nowych form aktywizacji -bonów dla bezrobotnych do 30 roku życia i częściowej refundacji kosztów wynagrodzenia dla bezrobotnych powyżej 50 roku życia	R	<i>Objęcie nowymi formami powyżej 30 bezrobotnych</i>		Nowymi formami zostały objęte 43 osoby
	Zwiększenie dostępności do informacji, usług i instrumentów	O	<i>1) promocja usług z wykorzystaniem mediów (minimum 1)1 2) promocja instrumentów rynku np.. spotkania informacyjne, wykorzystanie mediów (minimum 1)</i>		Informacja o realizowanych projektach: tablica świetlna PUP, strona www, ogłoszenia w prasie i siedzibie PUP, prezentacje multimedialne, itp..
	Wspieranie podwyższania kwalifikacji osób zarejestrowanych i uprawnionych poprzez odpowiedni dobór szkoleń zawodowych	R	<i>1) Miernik ilość osób kończących szkolenia do ilości skierowanych na szkolenie</i>	<i>uzyskanie wskaźnika nie mniejszego niż 0,75 tj. wskaźnik świadczący o właściwym doborze kandydatów jak i właściwej oferty szkoleniowej jednostki. (WRZ)</i>	Uzyskanie wskaźnika na poziomie 92% tj. 149 skierowanych / 137 kończących
<b>Podniesienie, jakości usług świadczonych przez Powiatowy Urząd Pracy</b>	Podnoszenie kwalifikacji zawodowych pracowników (kluczowych PUP) poprzez uczestnictwo w szkoleniach	R	<i>skierowanie pracowników merytorycznych co najmniej raz w roku na szkolenie</i>		TAK
	Zorganizowanie badania satysfakcji klienta poprzez badania ankietowe	R	<i>1) Badanie ankietowe uczestników porad grupowych</i>	<i>badanie zadowolenia klientów z jakości oferty usług i uzyskanie wyniku co najmniej 70 % udzielonych odpowiedzi na „TAK” jako wskaźnik zadowolenia klienta (WURP; WRZ)</i>	100%
		R	<i>2) Badanie ankietowe po uczestnictwie w szkoleniach</i>		92%

	Podnoszenie jakości szkoleń poprzez badanie realizacji umów szkoleniowych	R	1) <i>Monitoring zawartych umów szkoleniowych</i> 2) <i>stosowanie dodatkowo poza cenowych kryteriów oceny ofert szkoleń grupowych</i> 3) <i>Monitoring Umów KFS</i>	(WRZ; WURP)	1) monitoring 24 umów szkoleniowych 2) Stosowane są dwa kryteria oceny ofert: Cena 60% i Doświadczenie trenera 40% 3) dotyczy 1 umowy
	Standaryzacja procesu rejestracji bezrobotnych i poszukujących pracy.	R	<i>Wystandardyzowanie dokumentów</i>		TAK
	Standaryzacja procesu wydawania decyzji, przyznawania, naliczania świadczeń przez pracowników Wydziału Rejestracji, Ewidencji i Świadczeń	R	<i>Wystandardyzowanie dokumentów</i>		TAK
<b>Rejestracja osób bezrobotnych i poszukujących pracy</b>	Poprawa jakości wydawanych rozstrzygnięć	R	<i>Zmniejszenie ilości uchylonych decyzji w stosunku do roku ubiegłego</i>		NIE w 2017 (13 odwołań/3 uchylone decyzje) w 2018 (17 odwołań/4 uchylone decyzje)

### Obsługa techniczna i administracyjna

### II. CELE I ZADANIA DZIAŁALNOŚCI POZOSTAŁE

<b>Obsługa techniczna i administracyjna</b>	Zapewnienie właściwej obsługi administracyjnej	O	<i>Liczba złożonych skarg na obsługę</i>	<i>mniej niż 1%</i>	2 skargi (bezzasadne)
	Współdziałanie przy prowadzeniu postępowań zamówień publicznych	O	<i>Liczba odwołań</i>	<i>mniej niż 3</i>	Odwołania nie występowały
	Monitoring realizacji umów subsydiowanych	R	<i>Liczba przeprowadzonych kontroli/Liczba zaplanowanych kontroli</i>	<i>100%</i>	203/203, w tym: WIRP 178/178 + WRZ - szkolenia 24/24 + KFS 1/1
	Opracowanie i wdrożenie zarządzeń	O	<i>Zarządzenia Dyrektora PUP</i>	<i>100%</i>	100%
	Przygotowanie plakatów promujących organizację targów pracy w ilości 30 szt.	P	<i>Promocja działalności PUP</i>	<i>100%</i>	100%
	Montaż klimatyzatorów 3 szt. (pok. Nr 1 i 2 i pok. Nr 10)	P	<i>Poprawa komfortu pracy pracowników PUP oraz jakości obsługi klientów</i>	<i>100%</i>	100%
	Przeglądy i konserwacja urządzeń klimatyzacyjnych	R	<i>Działanie zgodne z zaleceniami producenta urządzeń</i>	<i>100%</i>	100%

	Przeglądy i konserwacja sprzętu p.poż.	R	<i>Działanie zgodne z zaleceniami producenta urządzeń</i>	100%	100%
	Konserwacja węzła cieplnego	R	<i>Utrzymanie sprawności technicznej</i>	100%	100%
	Zabezpieczenie Urzędu w materiały biurowe dla zapewnienia ciągłości pracy	P	<i>Zapewnienie ciągłości pracy pracowników</i>	100%	100%
	Zabezpieczenie Urzędu w materiały eksploatacyjne dla zapewnienia ciągłości pracy urządzeń	P	<i>Zapewnienie ciągłości pracy pracowników i sprzętu</i>	100%	100%
	Ubezpieczenie mienia urzędu	R	<i>Ochrona mienia urzędu</i>	100%	100%
	Wykonanie przeglądów rocznych budynku PUP i w Filii	R	<i>Prawo budowlane</i>	100%	brak protokołów przeglądu rocznego z Wydziału Inwestycji i Rozwoju Starostwa Powiatowego w Brzegu (PUP wykonał przegląd kominiarza w budynku PUP Brzeg i Filii Grodków)
	Usuwanie awarii w miarę pojawiających się potrzeb	O	<i>Zapewnienie ciągłości pracy urzędu i filii</i>	100%	100%
	Przeglądy i konserwacje sprzętu, urządzeń oraz systemu alarmowego i monitoringu	R	<i>Zapewnienie ciągłości pracy sprzętu i urządzeń oraz ochrony mienia</i>	100%	100%
	Zapewnienie dostępu kadrze PUP i pracownikom do Systemu Informacji Prawnej	P	<i>Umożliwienie samokształcenia</i>	100%	100%
	Utrzymanie systemu komunikacji mobilnej z klientami PUP za pomocą SMS oraz poczty elektronicznej w SI SYRIUSZ	P	<i>Szybka komunikacja w z klientami urzędu</i>	100%	SMS zostało wysłanych 11 100 z czego dotarło do klientów 9 782 poczta elektr. - wysłano 618 e-maili do osób i wysłano 161 e-maili od pracowników
<b>Przygotowanie i doskonalenie kadr do realizacji celów</b>	Stałe podnoszenie kwalifikacji zawodowych pracowników PUP, oraz doskonalenie umiejętności kadry	R	<i>Udział w szkoleniach, seminariach i konferencjach</i>	<i>100% pracowników merytorycznych</i>	Uzyskano wskaźnik 94,23% Specjalista ds. rozwoju zawodowego 1.02 do 31.12 nieobecna w pracy - chorobowe, urlop mac. Pomoc administracyjna - krótkotrwałe zatrudnienie (4 m-ce) oraz Specjalista ds. rejestracji



#### 4) Powiatowe Centrum Pomocy Rodzinie

##### **Powiatowe Centrum Pomocy Rodzinie w 2018 r. realizowało następujące zadania:**

- Przyznawanie pomocy pieniężnej na usamodzielnienie oraz na kontynuowanie nauki osobom opuszczającym domy pomocy społecznej dla dzieci i młodzieży niepełnosprawnych intelektualnie, domy dla matek z małoletnimi dziećmi i kobiet w ciąży oraz schroniska dla nieletnich, zakłady poprawcze, SOSW, SOW, MOS zapewniające całodobową opiekę lub MOW.
- Pomoc w integracji ze środowiskiem osobom o których mowa wyżej
- Prowadzenie i rozwój infrastruktury domów pomocy społecznej o zasięgu ponadgminnym oraz umieszczanie w nich skierowanych osób.

W ramach tego obszaru zadań Powiat Brzeski jest organem prowadzącym dwa domy pomocy społecznej:

- a) Dom Pomocy Społecznej w Grodkowie przeznaczony dla 53 osób w podeszłym wieku i przewlekle somatycznie chorych,
- b) Dom Pomocy Społecznej w Jędrzejowie przeznaczony dla 95 mężczyzn niepełnosprawnych intelektualnie.

Średni miesięczny koszt utrzymania mieszkańca ogłoszony w 2018 r. w Dzienniku Urzędowym Województwa Opolskiego wynosi:

- DPS Grodków – 3.419,57 zł
- DPS Jędrzejów – 3.554,67 zł

Nadzór nad standardami Domów Pomocy Społecznej prowadzi Wojewoda Opolski. Finansowanie jednostek skonstruowane jest w oparciu o odpłatność mieszkańców DPS (70% ich dochodu, dopłaty różnicy pomiędzy kosztem utrzymania a kwotą opłat mieszkańca przez Ośrodki Pomocy Społecznej kierujące do DPS oraz na dotacji Wojewody na mieszkańców umieszczonych w DPS przed dniem 1 maja 2004 r. Wysokość dotacji określana jest przez Wojewodę dla wszystkich DPS w województwie). Corocznie budżet Powiatu dofinansowywał Domy Pomocy Społecznej w kwocie 200.000 – 400.000 zł.

- Prowadzenie mieszkań chronionych dla osób z terenu więcej niż jednej gminy oraz powiatowych ośrodków wsparcia, w tym domów dla matek z małoletnimi dziećmi i kobiet w ciąży, z wyłączeniem środowiskowych domów samopomocy i innych ośrodków wsparcia dla osób z zaburzeniami psychicznymi.

Powiat brzeski prowadzi dwa mieszkania chronione:

- dla usamodzielnianych wychowanków pieczy zastępczej dla 5 osób,
- dla ofiar przemocy w rodzinie dla 5 osób.

Prowadzenie mieszkań chronionych jest zadaniem własnym powiatu.

Obecnie w mieszkaniu dla usamodzielnianych wychowanków przebywają 4 osoby, w mieszkaniu dla ofiar przemocy w rodzinie przebywają dwie osoby – matka z synem. Powiat brzeski nie prowadzi powiatowego ośrodka wsparcia. Bieżące koszty utrzymania mieszkań chronionych pokrywane są przez osoby przebywające w tych mieszkaniach (media) oraz czynsz w wysokości określonej Uchwałami Rady Powiatu Brzeskiego (50 zł miesięcznie).

- Prowadzenie ośrodków interwencji kryzysowej. Powiat Brzeski nie prowadzi ośrodka interwencji kryzysowej. Mamy porozumienie z Miastem Brzeg w zakresie kierowania do Ośrodka Interwencji Kryzysowej przy MOPS w Brzegu osób, które zgłoszą się do PCPR.
- Szkolenie i doskonalenie zawodowe dla kadr pomocy społecznej z terenu powiatu jest realizowane poprzez zaproszenia i udział pracowników OPS-ów na organizowane przez PCPR szkolenia i konferencje.
- Tworzenie i realizacja programów osłonowych – PCPR realizuje programy: 500+, 300+, programy z zakresu ustawy o przemoc w rodzinie

### **Wspieranie rodziny i system pieczy zastępczej**

PCPR organizuje rodzinną pieczę zastępczą. Został utworzony Zespół do spraw pieczy zastępczej. Piecza zastępcza obejmuje rodziny zastępcze oraz całodobowe placówki opiekuńczo wychowawcze – Domy Dziecka. Zadania związane z pieczą zastępczą, to jest wypłata świadczeń dla rodzin zastępczych, usamodzielnianych wychowanków pieczy zastępczej oraz prowadzenie placówek opiekuńczo wychowawczych.

W powiecie brzeskim funkcjonuje według stanu na koniec 2018 r. 95 rodzin zastępczych, z czego:

- rodzin zastępczych spokrewnionych
- rodzin niezawodowych
- rodzin zawodowych
- rodzinnych domów dziecka ( 20% funkcjonujących RDD w woj. opolskim)

Powiatowe Centrum Pomocy Rodzinie podejmuje zgodnie z ustawą działania związane z pozyskaniem nowych rodzin zastępczych. Pomimo dużego nakładu pracy związanego z promocją rodzicielstwa zastępczego brak jest chętnych do podjęcia się trudu prowadzenia rodzin zastępczych zawodowych. W szczególności na terenie powiatu brzeskiego brak jest rodzin zastępczych zawodowych specjalistycznych oraz rodziny zastępczej o charakterze pogotowia rodzinnego. W ramach Świąta Powiatu w roku 2018 jeden dzień był Dniem Rodzin Zastępczych.

W czterech placówkach opiekuńczo wychowawczych (Dom Dziecka Nr 1 oraz Dom Dziecka Nr 2 w Brzegu, Domu Dziecka w Skorogoszczy oraz w Domu Dziecka w Strzegowie może przebywać łącznie 99 dzieci. Według stanu na dzień 31.12.2018 r. w poszczególnych placówkach przebywało:

- Dom Dziecka Nr 1 w Brzegu 15 dzieci ( 14 miejsc),
- Dom Dziecka Nr 2 w Brzegu 30 dzieci ( 30 miejsc),
- Dom Dziecka w Skorogoszczy 32 dzieci ( 30 miejsc),
- Dom Dziecka w Strzegowie 26 dzieci ( 25 miejsc ).

## **Przeciwdziałanie przemocy w rodzinie**

PCPR w ramach tego obowiązku realizuje zadanie związane z prowadzeniem mieszkania chronionego dla ofiar przemocy w rodzinie o zasięgu ponadgminnym, przeznaczone dla 5 osób (dwa pokoje, kuchenka, łazienka) oraz realizujemy corocznie w ramach konkursów MRPiPS programy:

- Program dla 15 sprawców przemocy w rodzinie

Wkład własny do realizacji programów pokrywany jest poprzez pracę specjalistów zatrudnionych w PCPR

## **Rehabilitacja zawodowa i społeczna oraz zatrudnienie osób niepełnosprawnych**

Zadania powiatu obejmują zadania w większości finansowane ze środków PFRON przekazywanych samorządowi powiatowemu według algorytmu podziału środków PFRON ustalonego w drodze rozporządzenia. Zadania z zakresu rehabilitacji zawodowej zgodnie z ustawą realizowane są przez Powiatowy Urząd Pracy, zadania z zakresu rehabilitacji społecznej realizowane są przez PCPR.

Oprócz zadań ustawowych PCPR przystępuje corocznie do realizacji Programów PFRON:

- Programu Aktywny Samorząd – adresowanego dla osób fizycznych
- Programu Wyrównywanie Różnic Między Regionami – adresowanego do określonych w Wytycznych Programu podmiotów prawnych .

Informacje o Programach znajdują się na stronach PCPR i BIP PCPR.

## **Realizacja innych zadań**

PCPR realizuje w ramach RPO w ramach Działania 8.1 projekt pod nazwą „ Szansa na przyszłość” którego wartość wynosi 893.932,90 zł. W projekcie uczestniczy 60 osób, w tym 10 osób prowadzących rodzinne formy pieczy zastępczej oraz 10 osób – kandydatów na rodziny zastępcze, w tym rodziny spokrewnione. Projekt realizowany jest od maja 2018 r. i trwać będzie do kwietnia 2020 r.

## **5) Centrum Administracyjne Placówek Opiekuńczo Wychowawczych w Brzegu**

Centrum Administracyjne Placówek Opiekuńczo Wychowawczych w Brzegu jest jednostką organizacyjną Powiatu Brzeskiego, nie posiadającą osobowości prawnej i działa na podstawie rocznego planu finansowego opracowanego przez Dyrektora i zatwierdzonego przez Zarząd Powiatu Brzeskiego.

W ramach CAPOW funkcjonują dwie placówki opiekuńczo-wychowawcze typu socjalizacyjnego: Dom Dziecka Nr 1 przeznaczony dla 14 wychowanków i Dom Dziecka Nr

2 przeznaczony dla 30 wychowanków. Placówki działają na podstawie statutu i regulaminu organizacyjnego.

Placówki realizują zadania z zakresu ustawy o wspieraniu rodziny i systemie pieczy zastępczej. Zapewniają dzieciom całodobową ciągłą lub okresową opiekę i wychowanie oraz zaspokajają ich niezbędne potrzeby bytowe, rozwojowe, w tym emocjonalne, społeczne, religijne, a także zapewniają korzystanie z przysługujących na podstawie odrębnych przepisów świadczeń zdrowotnych i kształcenia.

W placówkach poza codziennymi zajęciami wynikającymi z planu opiekuńczo-wychowawczego, prowadzone są przez specjalistów ( pedagog, psycholog): grupowe zajęcia socjoterapeutyczne, psychologiczna terapia indywidualna i grupowa, zajęcia terapii pedagogicznej, logopedycznej, zajęcia korekcyjno-kompensacyjne, plastyczne, sportowe i kulinarne oraz doradztwo zawodowe dla wychowanków.

Placówki prowadzą intensywną współpracę z rodzinami wychowanków, zmierzającą do powrotów dzieci do domów rodzinnych na stałe, bądź do podtrzymywania niezbędnych więzi z rodzicami w celu stymulowania prawidłowego rozwoju emocjonalnego dzieci. Dzieci z uregulowaną sytuacją prawną są natychmiastowo zgłaszane do ośrodków adopcyjnych w celu poszukiwania dla nich rodzinnych form opieki.

Na terenie placówki funkcjonuje kuchnia, stołówka oraz pralnia. Wychowankowie mają do dyspozycji również salę gimnastyczną.

CAPOW posiada w stałym zarządzie mieszkanie chronione przeznaczone dla pięciu usamodzielnionych wychowanków i sprawuje nadzór wychowawczy nad mieszkańcami.

W 2018 r. do placówek przyjęto dwudziestu czterech wychowanków, usamodzielniono pięcioro. Pięcioro wychowanków zostało przeniesionych do innych placówek na terenie rodzimych powiatów, czworo wychowanków zostało umieszczonych w rodzinach zastępczych, jeden powrócił do rodziny naturalnej. W omawianym okresie w placówkach przebywało dziesięcioro wychowanków spoza powiatu.

W 2018r.wykonany został z własnych środków remont części dachu nad Domem Dziecka nr 1 oraz remont części chodnika przed wejściem do placówki.

Aby zrealizować konieczne i pojawiające się cele na rzecz poprawy warunków wychowania i opieki w 2018r były podejmowane działania zmierzające do pozyskania dodatkowych środków finansowych na działalność placówki - pozyskanie sponsorów, udział placówek w projektach edukacyjnych i konkursach.

Fundacja „Złombol” przekazała dary rzeczowe w postaci sprzętu AGD, gier komputerowych oraz mebli, sfinansowała również kolonie letnie dla dzieci do Ustki. Fundacja „Muskietierowie” również sfinansowała kolonie letnie nad morze. Fundacja „Pomagamy jak umiemy” Rossman przekazała artykuły kosmetyczne i chemiczne. Fundacja „Wawel z rodziną” oraz Firma Jeronimo Martins Biedronka przekazały słodycze i zabawki dla wychowanków.

W 2018r. dla wychowanków pozyskano od sponsorów w darach rzeczowych: 177.862,94zł.

## 6) Dom Dziecka w Skorogoszczy

Dom Dziecka w Skorogoszczy jest placówką socjalizacyjną dla 30 wychowanków, obecnie w ewidencji widnieje 31 nazwisk. Dom powstał w 1952r. Na dzień 31 grudnia 2018r. w ośrodku przebywało 19 wychowanków z powiatu brzeskiego, natomiast z powiatów ościennych 12 osób. Kontrole zewnętrzne przeprowadzone w/w placówce na przestrzeni ostatnich latach nie skutkowały nałożeniem na podmiot kar finansowych, w niektórych przypadkach nałożono na placówkę kilka drobnych zaleceń.

Protokoły z kontroli przeprowadzanych przez Urząd Wojewódzki w Opolu, Wydział Zdrowia i Polityki Społecznej jednoznacznie stwierdzały, iż Dom Dziecka w Skorogoszczy przestrzega wszelkich standardów w zakresie opieki i wychowania, nie nakładały na placówkę żadnych zaleceń pokontrolnych.

Dom Dziecka w Skorogoszczy może pochwalić się wzorową współpracą z instytucjami pomocowymi działającymi na terenie powiatu i województwa, pozytywne relacje łączą nas również ze Szkołą Podstawową w Skorogoszczy i Sądem Rejonowym w Brzegu.

Dzięki wieloletniej współpracy z różnymi podmiotami i dbaniu o właściwe relacje w środowisku lokalnym udało się wypracować wiele profitów dla placówki: zwolnienie z podatku od nieruchomości, upusty cenowe u lokalnych dostawców i przedsiębiorców, prawo jazdy dla wychowanków, lokale mieszkalne dla podopiecznych wywodzących się z Gminy Lewin Brzeski.

Od roku 2000 nasz dom ma podpisaną umowę sponsoringową z firmą Górażdże Cement, obecnie zapisy w umowie uprawniają nas do otrzymywania corocznego wsparcia w kwocie 25.000,00 zł. Firma Jeronimo Martins również regularnie dostarcza prezenty naszym dzieciom. Ponadto mamy wielu przyjaciół, którzy pragną pozostać anonimowi, ale regularnie nas wspierają, wsparcie to ma postać zarówno w formie organizacji wypoczynku letniego, prezentów gwiazdkowych jak i spożywczych.

Rok 2018 obfitował również w dużą pomoc finansową dla Domu Dziecka w Skorogoszczy od nowych partnerów i przyjaciół domu.

Firma Warta przekazała nam kwotę 4834,00 zł, Nokia darowiznę o wartości ok 10.000,00 zł, Fundacja Złombol darowizna wartości 50.000,00 zł, Elektrolux darowizna w wysokości 2100,00 zł.

Bardzo cenimy sobie również współpracę z Mniejszością Niemiecką z Opoła, Bankiem PKO BP oddział Opole, Klubem Sportowym Nowa Odra w Opolu, instytucje te regularnie zapraszają nasze dzieci na imprezy okolicznościowe i obdarowują cennymi prezentami.

Całym zespołem dbamy o wszechstronny rozwój naszych dzieci i niwelowanie deficytów rozwojowych naszych podopiecznych. W domu dzieci mają do dyspozycji terapeutę, korzystają również z psychologa szkolnego oraz prywatnych gabinetów psychologicznych. Wszyscy wychowankowie odbywają regularne wizyty u stomatologa i okulisty. Wielu wychowanków uczęszcza na zajęcia wyrównawcze oraz koła zainteresowań.

W orbicie zainteresowań naszych dzieci pozostaje piłka nożna, nauka tańca, karate, łowienie ryb, nauka gry na gitarze oraz podnoszenie ciężarów.

Na wyposażeniu placówki są dwa samochody, skoda fabia i opel vivaro. Samochody te są w optymalny sposób wykorzystywane przez wychowanków, nie zatrudniamy kierowcy, natomiast każdy wychowawca ma stosowne uprawnienia do przewozu dzieci.

Podczas weekendów i dni wolnych dzieci jeżdżą z wychowawcami do kin, teatrów, na basen, kręgielnię oraz na wycieczki krajoobrazowe.

Każdy wychowanek naszego domu posiada własny rower, rolki i hulajnogę. Do dyspozycji dzieci pozostają również boiska do gry w koszykówkę, tenisa oraz piłkę nożną.

Wszystkie powyżej opisane działania mają na celu pokazanie podopiecznym radosnych i pozytywnych stron życia, naukę asertywnych zachowań oraz zaradności.

Pragniemy aby nasze dzieci poprzez rozwój pasji i talentów rozwijały swoją osobowość, co daje szansę na udane życie po opuszczeniu placówki i uniknięcie losu petenta opieki społecznej.

## **7) Dom Dziecka w Strzegowie**

Dom Dziecka w Strzegowie jest placówką opiekuńczo-wychowawczą. Zgodnie z Regulaminem Organizacyjnym posiada 25 miejsc dla dzieci z terenu powiatu brzeskiego pozbawionych opieki w środowisku rodzinnym.

Na dzień dzisiejszy w Domu Dziecka w Strzegowie przebywa 25 dzieci w wieku od 7 – 18 lat. Wszystkie dzieci pochodzą z terenu powiatu; 6 dzieci rodzeństwo romskie pochodzi z Brzegu pozostałe 19 to dzieci z gminy i miasta Grodków. Wychowankowie w placówce mają zapewnioną bardzo dobrą opiekę i warunki socjalno – bytowe.

Ogółem w domu dziecka zatrudnionych jest 18 osób – z tego 9 osób to kadra pedagogiczna posiadająca pełne kwalifikacje do pracy, 2 osoby – pracownicy biurowi, pozostali 7 osób to pracownicy obsługi.

Wszystkie dzieci realizują obowiązek szkolny, 3 uczęszcza do szkoły zawodowej w Grodkowie, 11 z uwagi na upośledzenie umysłowe realizuje obowiązek szkolny w specjalnym Ośrodku Szkolno – Wychowawczym w Grodkowie, pozostałe 10 realizuje obowiązek szkolny w Publicznej Szkole Podstawowej w Jędrzejowie.

Dzieci mają zapewnioną opiekę lekarską sprawowaną przez lekarzy rodzinnych ośrodków zdrowia w Jędrzejowie i Grodkowie, w razie potrzeby badania i konsultacje z lekarzami i poradniami specjalistycznymi.

Opiekę psychologiczno-pedagogiczną i logopedyczną zapewnia wychowankom Poradnia Psychologiczno-Pedagogiczna w Grodkowie. Zatwierdzony budżet placówki umożliwia zaspokojenie potrzeb socjalno – bytowych wychowanków. Dzieci są odpowiednio wyposażone w odzież, obuwie dostosowane do pory roku, zaopatrzone w leki, w razie potrzeby w okulary i inne przedmioty osobiste.

Dobrze układa się współpraca z jednostkami, przedsiębiorstwami, instytucjami znajdującymi się na terenie gminy, miast Grodków i powiatu. Współpraca z PUP umożliwia zatrudnienie osób bezrobotnych na staż, co jest bardzo dużą pomocą w pracach fizycznych na terenie posesji.

Współpraca z UMiG – umożliwia wyjazd wychowanków na kolonie i obozy w okresie wakacji, współpraca z policją i ośrodkiem pomocy społecznej pomaga ułatwić pracę z rodzinami dzieci.

Ponadto informuję, że Dom Dziecka w Strzegowie posiada grono przyjaciół nie tylko z naszego najbliższego otoczenia. Dzięki sponsorom Zakładów Koksowniczych ze Zdzieszowic – każdego roku dzieci spędzają wakacje nad morzem lub na Mazurach w bardzo atrakcyjnych miejscowościach, także zawsze bardzo wyczekiwany przez dzieci Dzień Dziecka który z mnóstwem atrakcji organizowany jest przez Klub wędkarski ze Zdzieszowic, Mikołajki – które od kilku lat organizowane z mnóstwem atrakcji przez Towarzystwo Historyczne, Bank z Wrocławia, Zakłady Koksownicze, Klub Honorowych Dawców Krwi, osoby prywatne.

W minionym roku na terenie domu dziecka przeprowadziliśmy we własnym zakresie wiele prac, dzięki którym dzieci mieszkają w odnowionych, odmalowanych pokojach. Obecnie jesteśmy w trakcie wymiany mebli w pokojach dzieci, a to wszystko dzięki sponsorom: ENGIE Zielona Energia Sp. z o.o w Katowicach, prywatny darczyńca Zakład Meblowy Złotniki.

W grudniu 2018 r. przystąpiliśmy do Akcji Funkcja Dobroczynności – finansowanej przez firmę Samsung. Dzięki udziałowi w akcji otrzymaliśmy prezenty z trzech obszarów tematycznych: edukacja, sport i zabawa. Łączny koszt 2. 136, 00 zł.

## **8) Dom Pomocy Społecznej w Grodkowie**

Dom Pomocy Społecznej w Grodkowie posiada 53 miejsca dla 27 kobiet i 26 mężczyzn. Obecnie w DPS przebywają 54 osoby. Najmłodszy mieszkaniec ma 52 lata, najstarszy 98.

Dom posiada zezwolenie na prowadzenie działalności dla osób w podeszłym wieku (43 miejsca) i osób przewlekle somatycznie chorych (10 miejsc).

Dom finansowany jest w dwojaki sposób:

1. 6 osób (przyjętych przed 2004r.) finansuje swój pobyt ze swoich świadczeń tj.: emerytur, rent i zasiłków stałych w wysokości 70% świadczenia oraz dotacji celowych z budżetu państwa,
2. 48 osób (przyjętych po 2004r.) finansuje swój pobyt ze swoich świadczeń w wysokości 70% tych świadczeń. Pozostałą kwotę do pełnego kosztu utrzymania dofinansowują Ośrodki Pomocy Społecznej i rodziny mieszkańców.

Koszt utrzymania 1 mieszkańca w 2018 r. wynosił 3419,57zł/ m-c.

Z powiatu brzeskiego pochodzą 33 osoby. Pozostali mieszkańcy pochodzą z powiatów: opolskiego, głubczyckiego, nyskiego, strzeleckiego, świdnickiego, krapkowickiego.

Dom świadczy usługi na poziomie obowiązującego standardu w zakresie usług: bytowych, opiekuńczych, pielęgniarstwa, rehabilitacyjnych, lekarskich i wspomagających. W 2018r. do DPS zostały przyjęte 24 osoby. Średnia wykorzystania miejsc w 2018r. wynosi 52,42.

DPS organizuje imprezy kulturalne (zajęcia ruchowe, występy teatralne, występy dzieci i młodzieży, grille, zabawy), wycieczki, wyjazdy do lekarzy specjalistów.

DPS w Grodkowie współpracuje z Dziennym Domem Pobytu w Brzegu, Brzeskim Stowarzyszeniem chorych na SM, z innymi Domami Pomocy Społecznej w naszym województwie, a także z lokalnym Związkiem Emerytów i Rencistów, szkołami i przedszkolami, parafią rzymsko- katolicką.

DPS w Grodkowie nie realizuje programów i strategii finansowanych z budżetu państwa czy środków unijnych.

## **9) Dom Pomocy Społecznej w Jędrzejowie**

Dom Pomocy Społecznej w Jędrzejowie posiada 95 miejsc dla osób dorosłych niepełnosprawnych intelektualnie, płci męskiej.

W Domu Pomocy Społecznej przebywa 94 mieszkańców, z których 41 legitymuje się orzeczoną I grupą inwalidzką, 21 osób z II grupą i 1 osoba z III grupą. Ponadto 16 osób posiada orzeczenie o niepełnosprawności w stopniu znacznym, 8 mieszkańców posiada orzeczenie w stopniu umiarkowanym i 7 w stopniu lekkim. Dwie osoby są leżące.

W ośrodku przebywa 70 osób ubezwłasnowolnionych, dla 40 z nich opiekunem prawnym jest pracownik Domu Pomocy Społecznej dla 22 członków rodziny, natomiast dla 8 inna osoba.

Dom Pomocy Społecznej mieści się w budynku dwukondygnacyjnym zabytkowego zamku. Otoczony jest parkiem o pow. 3,5 ha. Budynek wyposażony jest w system alarmowo-przeciwpożarowy i system przyzywowo-alarmowy.

W domu znajduje się 36 pokoi mieszkalnych w tym 4 jednoosobowe, 12 dwuosobowych, 13 trzyosobowych oraz 7 czteroosobowych. Pokoje mieszkalne są wyposażone w niezbędny sprzęt, tj. łóżka, szafy stoły, krzesła.

Dom zapewnia mieszkańcom posiłki, środki czystości i higieniczne oraz odzież i obuwie, w przypadku braku możliwości zakupienia ich przez mieszkańców zakupujemy je ze środków Domu Pomocy Społecznej.

Usługi opiekuńcze i wspomagające mieszkańcom świadczy zespół terapeutyczno-opiekuńczy.

Każdy z mieszkańców ma pracownika pierwszego kontaktu, który koordynuje działania wynikające z indywidualnych planów wsparcia (średnio 1 pracownik pełni funkcję pracownika pierwszego kontaktu dla 2-4 mieszkańców). W miesiącu grudniu każdego roku przeprowadzamy ocenę realizacji założonych celów. Ocena przeprowadzana jest przez zespół terapeutyczno- opiekuńczy.

Uwzględniając stan zdrowia mieszkańców ośrodka umożliwiony jest im udział w różnych formach terapii w tym: muzykoterapii, ergoterapii, kulturo terapii, filmoterapii, ludoterapii, silwoterapii, haftowanie, tkanie. W zajęciach dziennie bierze udział około 20 mieszkańców (miesięcznie około 80-90 mieszkańców).

Mieszkańcy obchodzą święta, uczestniczą w życiu społeczności lokalnej. Mieszkańcy utrzymują kontakt z Warsztatami Terapii Zajęciowej oraz Gimnazjum w Jędrzejowie. Organizowane są dla nich zabawy, wycieczki itp.



Dla podtrzymania sprawności psychofizycznej mieszkańców prowadzone są zajęcia w sali rehabilitacji Domu Pomocy Społecznej oraz pokojach mieszkalnych. Sala wyposażona jest w podstawowy sprzęt z zakresu rehabilitacji ruchowej. Wykonywane są też zabiegi: nagrzewanie, masaż, ćwiczenia usprawniające, hydromasaż, ćwiczenia wzmacniające i rozluźniające oraz ćwiczenia na przyrządach. Prowadzone są ćwiczenia sportowo-rekreacyjne, marsze, marszobiegi, skoki, elementy gier zespołowych i indywidualnych, pływanie, ćwiczenia siłowe.

Mieszkańcy w roku 2018 uczestniczyli w zawodach sportowych takich jak: turnieje piłki nożnej, w olimpiadach, w turniejach hokeja halowego, w rajdach rowerowych, w turnieju tenisa stołowego itp.

W domu funkcjonuje Rada Mieszkańców, która współdecyduje w sprawach codziennego życia mieszkańców, formach wypoczynku i rekreacji. W skład Rady wchodzi 12 mieszkańców. Członkowie Rady średnio raz w miesiącu spotykają się w celu omówienia spraw bieżących domu, planowanych imprez itp.

Mieszkańcy korzystają ze świadczeń zdrowotnych w ramach podstawowej opieki zdrowotnej realizowanej przez lekarza POZ Grodków POZ Jędrzejów na terenie DPS. Ponadto zapewnia się mieszkańcom kontakt z psychiatrą i psychologiem.

## **10) Zarząd Dróg Powiatowych w Brzegu**

Zarząd Dróg Powiatowych w Brzegu utworzono w kwietniu 1999 r. Jako jednostka budżetowa ZDP wykonuje zadania Powiatu w zakresie zarządzania siecią dróg. Zarząd obejmuje swym zakresem działania obszar administracyjny powiatu brzeskiego w skład, którego wchodzi:

- Miasto Brzeg (13,7 km)
- Miasto i Gmina Grodków (118,5 km)
- Miasto i Gmina Lewin Brzeski (50 km)
- Gmina Skarbimierz (33,5 km)
- Gmina Lubsza (82,7 km)
- Gmina Olszanka (19,2 km)

Łączna liczba kilometrów dróg powiatowych wynosi blisko 318 kilometrów, z czego 22 km to drogi miejskie, a 296 km to trasy pozamiejskie. W drogach powiatowych jest posadowionych 35 obiektów mostowych o łącznej dł. 473 m.

Przedmiotem działania Zarządu jest pełnienie funkcji zarządcy dróg i wykonywanie robót interwencyjnych. Podstawą gospodarki finansowej Zarządu Dróg Powiatowych jest plan dochodów i wydatków. W zakresie prowadzenia całokształtu spraw związanych z zarządzaniem, utrzymaniem i ochroną dróg Zarząd zajmuje się:

- opracowywaniem projektów planu rozwoju sieci drogowej,
- opracowywaniem planów finansowania budowy, utrzymania i ochrony dróg oraz obiektów mostowych,
- pełnienie funkcji inwestora,
- realizacja zadań w zakresie inżynierii ruchu,
- przygotowywanie infrastruktury drogowej dla potrzeb obronnych kraju,

- koordynacja robót w pasie drogowym,
- wydawanie uzgodnień i zezwoleń na zajęcie pasa drogowego, na zjazdy z dróg, oraz pobieranie opłat i kar pieniężnych,
- prowadzenie ewidencji dróg i drogowych obiektów mostowych,
- przeciwdziałanie niszczeniu dróg przez ich użytkowników,
- przeciwdziałanie niekorzystnym przeobrażeniom środowiska mogącym powstać lub powstającym w następstwie budowy lub utrzymania dróg,
- ustalanie ograniczeń bądź zamykanie dróg i drogowych obiektów mostowych dla ruchu oraz wyznaczanie objazdów, gdy występuje bezpośrednie zagrożenie bezpieczeństwa osób lub mienia,
- dokonywanie okresowych pomiarów ruchu drogowego, prowadzenie gospodarki gruntami i innymi nieruchomościami pozostającymi w zarządzie zarządzającego drogą,
- przygotowanie warunków zamówienia publicznego dla zadań zleconych przez Zarząd wraz z procedurami przetargowymi oraz realizacja przetargów, zawieranie umów, nadzór i odbiory zleconych robót,
- opracowanie specyfikacji technicznych niezbędnych w procedurze zamówień publicznych,
- opracowanie planów letniego i zimowego utrzymania dróg,
- opracowanie potrzeb oraz projektów planów robót w zakresie bieżącego utrzymania obiektów mostowych,
- zlecenie opracowania dokumentacji technicznej w drodze Ustawy o zamówieniach publicznych,
- utrzymanie nawierzchni dróg, chodników, obiektów inżynierskich, urządzeń zabezpieczających ruch i innych urządzeń związanych z drogą,
- sadzenie, utrzymanie oraz usuwanie drzew i krzewów, pielęgnacja zieleni w pasie drogowym, cięcia techniczne, odśnieżanie chodników i parkingów
- przeprowadzanie okresowych kontroli stanu dróg, dokonywanie corocznych podstawowych przeglądów obiektów mostowych,
- wykonywanie robót interwencyjnych i zabezpieczających
- nadzorowanie robót prowadzonych w pasie drogowym w zakresie utrzymania i odbudowy oraz wykonywanych przez jednostki obce,
- udział w komisyjnych odbiorach wykonywanych robót,
- wprowadzenie ustalonych ograniczeń w ruchu drogowym, interwencyjne zamykanie dróg dla ruchu gdy wymaga tego stan techniczny lub wystąpi inne nagłe zdarzenie,
- wykonywanie zadań z zakresu ratownictwa technicznego we współpracy z Państwową Strażą Pożarną, Policją, Centrum Zarządzania Kryzysowego oraz instytucjami ochrony przeciwpowodziowej.

Zadania zakończone w 2018 roku:

- Przebudowa drogi nr 1518 O Wójtowice – Jaszów- II etap odcinek Strzegów – Bogdanów (koszt 2,6 mln złotych). Inwestycja dofinansowana w wysokości 1,3 mln w ramach Programu Rozwoju Gminnej i Powiatowej Infrastruktury Drogowej na lata 2016-2019. Reszta kosztów po stronie Powiatu.
- Remont mostu nad kanałem rzeki Odry w ciągu drogi powiatowej nr 1165 O w formule projektu „zaprojektuj i wybuduj” (koszt 395 tys. złotych). Inwestycja współfinansowana w połowie przez gminę Skarbimierz.
- Budowa chodnika wzdłuż drogi powiatowej 1185 O w Przeczy (koszt 280 tys. złotych). Inwestycja współfinansowana w połowie przez gminę Lewin Brzeski
- Przebudowa mostu w ciągu drogi powiatowej nr 1504 O w Wierzbniku (koszt 450 tys. złotych). Inwestycja zrealizowana dzięki dofinansowaniu ze środków z rezerwy subwencji ogólnej Ministerstwa Infrastruktury w wysokości 270 tysięcy złotych.
- Przebudowa drogi powiatowej nr 1180 O Pogorzela – Michałów (koszt 2 mln złotych). Inwestycja zrealizowana dzięki dofinansowaniu w wysokości 80% wartości zadania w ramach Rządowego Programu na rzecz Rozwoju i Konkurencyjności Regionów poprzez Wsparcie Lokalnej Infrastruktury Drogowej. Pozostała część kosztów została podzielona między Powiat i gminę Olszanka.
- Przebudowa drogi powiatowej nr 1174 O na odcinku od skrzyżowania z DK 39 do Zielęcic (koszt 4,2 mln złotych). Zadanie zrealizowane dzięki dofinansowaniu w wysokości blisko 70% wartości inwestycji w ramach Rządowego Programu na rzecz Rozwoju i Konkurencyjności Regionów poprzez Wsparcie Lokalnej Infrastruktury Drogowej, a także dzięki wsparciu gminy Skarbimierz w wysokości 31%.
- Remont chodnika w Kościerzycach wzdłuż drogi powiatowej nr 1158 O (koszt 31 tysięcy złotych). Inwestycja współfinansowana w połowie przez gminę Lubsza.

Zadania w trakcie realizacji lub zakończenie kolejnych etapów inwestycji

- Wykonanie dokumentacji projektowej dla zadania: „Przebudowa mostu nad zalewem rzeki Nysa Kłodzka w ciągu drogi powiatowej nr 1508 O w Lewinie Brzeskim”. (koszt 146 tysięcy złotych). Zadanie rozpoczęte w 2018 roku.
- Budowa chodnika w Myślitorzycach w ciągu drogi powiatowej nr 1167 O (koszt 396 tys. złotych). Zadanie współfinansowane w połowie przez gminę Lubsza. Zakończenie kolejnego etapu inwestycji.
- Budowa chodnika w Błotach wzdłuż drogi powiatowej nr 1169 O (koszt 65 tys. złotych). Zadanie współfinansowane w połowie przez gminę Lubsza. Zakończenie kolejnego etapu inwestycji.
- Budowa chodnika w Żelaznej wzdłuż drogi powiatowej nr 1505 O (koszt 246 tys. złotych). Zadanie współfinansowane w połowie przez gminę Grodków. Zakończenie pierwszego etapu inwestycji.
- Remont chodnika w Czepielowicach wzdłuż drogi powiatowej nr 1143 O (koszt 35 tys. złotych). Zadanie współfinansowane w połowie przez gminę Lubsza.